

# Verkaufsprospekt und Anlagebedingungen.

## **RenditDeka**

Ein OGAW-Sondervermögen deutschen Rechts.

**Ausgabe April 2026**



**.Deka**  
Investments

# Verkaufsbeschränkung

Die Deko Investment GmbH und die in diesem Verkaufsprospekt beschriebenen Fondsanteile sind und werden nicht gemäß dem United States Investment Company Act von 1940 in seiner gültigen Fassung registriert. Die durch diesen Verkaufsprospekt angebotenen Anteile sind aufgrund US-aufsichtsrechtlicher Beschränkungen nicht für den Vertrieb in den Vereinigten Staaten von Amerika (welcher Begriff auch die Bundesstaaten, Territorien und Besitzungen der Vereinigten Staaten sowie den District of Columbia umfasst) oder an bzw. zugunsten von US-Personen, wie in Regulation S unter dem United States Securities Act von 1933 in der geltenden Fassung definiert, bestimmt und werden nicht registriert.

US-Personen sind natürliche Personen, die ihren Wohnsitz in den Vereinigten Staaten von Amerika haben. US-Personen können auch Personen- oder Kapitalgesellschaften (juristische Personen) sein, wenn sie etwa gemäß den Gesetzen der Vereinigten Staaten von Amerika bzw. eines US-Bundesstaats, Territoriums oder einer US-Besitzung gegründet wurden.

Dementsprechend werden Anteile in den Vereinigten Staaten von Amerika und an oder für Rechnung von US-Personen weder angeboten noch verkauft. Spätere Übertragungen von Anteilen in die Vereinigten Staaten von Amerika bzw. an US-Personen sind unzulässig.

Dieser Verkaufsprospekt darf nicht in den Vereinigten Staaten von Amerika oder an US-Personen verbreitet werden. Die Verteilung dieses Verkaufsprospektes und das Angebot bzw. der Verkauf der Anteile können auch in anderen Rechtsordnungen Beschränkungen unterworfen sein.

# Inhalt

I. Verkaufsprospekt	6
1. Grundlagen	6
2. Verwaltungsgesellschaft	7
3. Verwahrstelle	7
3.1 Firma, Rechtsform und Sitz der Verwahrstelle	8
3.2 Interessenkonflikte	8
3.3 Unterverwahrung	8
3.4 Haftung der Verwahrstelle	8
3.5 Zusätzliche Informationen	8
4. Der Fonds	8
5. Anlageziel, Anlagestrategie, Anlagegrundsätze und Anlagegrenzen	9
5.1 Anlageziel	9
5.2 Anlagegrundsätze	9
5.3 Vermögensgegenstände	10
5.3.1 Wertpapiere	11
5.3.2 Geldmarktinstrumente	12
5.3.3 Bankguthaben	13
5.3.4 Investmentanteile	13
5.3.5 Derivate	14
5.3.6 Sonstige Vermögensgegenstände und deren Anlagegrenzen	16
5.3.7 Anlagegrenzen für Wertpapiere, Geldmarktinstrumente, Bankguthaben und Investmentanteile auch unter Einsatz von Derivaten	17
5.4 Wertpapier-Darlehensgeschäfte	18
5.5 Pensionsgeschäfte	18
5.6 Sicherheitenstrategien	19
5.6.1 Arten der zulässigen Sicherheiten	19
5.6.2 Umfang der Besicherung	19
5.6.3 Strategie für Abschläge der Bewertung (Haircut-Strategie)	19
5.6.4 Anlage von Barsicherheiten	19
5.6.5 Verwahrung von Wertpapieren als Sicherheit	19
5.7 Kreditaufnahme	20
5.8 Hebelwirkung (Leverage)	20
6. Erläuterung des Risikoprofils des Fonds	20
7. Risikohinweise	20
7.1 Risiken einer Fondsanlage	20
7.1.1 Schwankung des Fondsanteilwerts	21
7.1.2 Änderung der Anlagepolitik oder der Anlagebedingungen	21
7.1.3 Nachhaltigkeitsrisiken	21
7.1.4 Auflösung des Fonds	21
7.1.5 Übertragung aller Vermögensgegenstände des Fonds auf ein anderes Investmentvermögen (Verschmelzung)	21
7.1.6 Übertragung des Fonds auf eine andere Kapitalverwaltungsgesellschaft	21
7.1.7 Aussetzung der Ausgabe und Rücknahme von Anteilen	21
7.1.8 Rentabilität und Erfüllung der Anlageziele des Anlegers	22
7.1.9 Beeinflussung des individuellen Ergebnisses durch steuerliche Aspekte	22
7.2 Risiken der negativen Wertentwicklung des Fonds (Marktrisiko)	22
7.2.1 Wertveränderungsrisiken	22
7.2.2 Kapitalmarktrisiko	22
7.2.3 Kursänderungsrisiko von Aktien	22
7.2.4 Kursänderungsrisiko von Wandel- und Optionsanleihen	22
7.2.5 Risiken aus der Anlage in ABS und MBS	23
7.2.6 Konzentrationsrisiko	23
7.2.7 Risiken aus dem Anlagespektrum	23
7.2.8 Zinsänderungsrisiko	23
7.2.9 Risiko von negativen Habenzinsen	23
7.2.10 Risiken im Zusammenhang mit Derivatgeschäften	23
7.2.11 Risiken bei Wertpapier-Darlehensgeschäften	24
7.2.12 Risiken bei Pensionsgeschäften	24
7.2.13 Risiken im Zusammenhang mit dem Empfang von Sicherheiten	24
7.2.14 Risiken im Zusammenhang mit der Investition in Investmentanteile	24
7.2.15 Inflationsrisiko	25
7.2.16 Währungsrisiko	25

# Inhalt

7.3	Risiken der eingeschränkten oder erhöhten Liquidität des Fonds und Risiken im Zusammenhang mit vermehrten Ausgaben oder Rückgaben (Liquiditätsrisiko).....	25
7.3.1	Beschränkung der Anteilrücknahme.....	25
7.3.2	Verlängerung der Rückgabefrist.....	25
7.3.3	Risiko der Abspaltung illiquider Vermögensgegenstände.....	25
7.3.4	Risiko aus der Anlage in Vermögensgegenstände.....	26
7.3.5	Risiko durch Kreditaufnahme.....	26
7.3.6	Risiken durch vermehrte Ausgaben oder Rückgaben.....	26
7.4	Kontrahentenrisiko inklusive Kredit- und Forderungsrisiko.....	26
7.4.1	Adressenausfallrisiko / Gegenpartei-Risiken (außer zentrale Kontrahenten).....	26
7.4.2	Risiko durch zentrale Kontrahenten.....	26
7.4.3	Adressenausfallrisiken bei Pensionsgeschäften.....	26
7.4.4	Adressenausfallrisiken bei Wertpapier-Darlehensgeschäften.....	27
7.5	Unterschiedliche Entwicklung der Anteilklassen.....	27
7.6	Risiken im Zusammenhang mit der erfolgsbezogenen Vergütung.....	27
7.7	Operationelle und sonstige Risiken des Fonds.....	27
7.7.1	Risiken durch kriminelle Handlungen, Missstände oder Naturkatastrophen.....	27
7.7.2	Länder- oder Transferrisiko.....	27
7.7.3	Rechtliche und politische Risiken.....	28
7.7.4	Änderung der steuerlichen Rahmenbedingungen, steuerliches Risiko.....	28
7.7.5	Schlüsselpersonenrisiko.....	28
7.7.6	Verwahrrisiko.....	28
7.7.7	Risiken aus Handels- und Clearingmechanismen (Abwicklungsrisiko).....	28
8.	Profil des typischen Anlegers.....	28
9.	Bewertung.....	28
9.1	Allgemeine Regeln für die Vermögensbewertung.....	28
9.1.1	An einer Börse zugelassene/ an einem organisierten Markt gehandelte Vermögensgegenstände.....	28
9.1.2	Nicht an Börsen notierte oder an organisierten Märkten gehandelte Vermögensgegenstände oder Vermögensgegenstände ohne handelbaren Kurs.....	28
9.2	Besondere Regeln für die Bewertung einzelner Vermögensgegenstände.....	28
9.2.1	Nichtnotierte Schuldverschreibungen und Schuldscheindarlehen.....	28
9.2.2	Optionsrechte und Terminkontrakte.....	28
9.2.3	Bankguthaben, Festgelder, Investmentanteile und Darlehen.....	29
9.2.4	Auf ausländische Währung lautende Vermögensgegenstände.....	29
10.	Anteile.....	29
10.1	Einlieferungspflicht für effektive Stücke.....	29
10.2	Ausgabe und Rücknahme von Anteilen.....	29
10.2.1	Ausgabe von Anteilen.....	29
10.2.2	Rücknahme von Anteilen.....	29
10.2.3	Verlängerung der Rückgabefrist.....	30
10.2.4	Beschränkung der Anteilrücknahme.....	30
10.2.5	Abrechnung bei Anteilausgabe und -rücknahme.....	31
10.2.6	Aussetzung der Ausgabe und Rücknahme von Anteilen.....	31
10.2.7	Umtausch von Anteilen.....	31
10.3	Liquiditätsmanagement.....	32
10.4	Börsen und Märkte.....	32
10.5	Faire Behandlung der Anleger und Anteilklassen.....	32
10.6	Abspaltung illiquider Anlagen.....	32
10.7	Ausgabe- und Rücknahmepreise und Kosten.....	33
10.7.1	Ausgabe- und Rücknahmepreis.....	33
10.7.2	Aussetzung der Errechnung des Ausgabe- und Rücknahmepreises.....	33
10.7.3	Ausgabeaufschlag.....	33
10.7.4	Veröffentlichung der Ausgabe- und Rücknahmepreise.....	33
10.7.5	Kosten bei Ausgabe und Rücknahme der Anteile.....	33
11.	Kosten.....	34
11.1	Kosten bei Ausgabe und Rücknahme der Anteile.....	34
11.2	Verwaltungs- und sonstige Kosten.....	34
11.3	Erfolgsbezogene Vergütung.....	35
11.4	Besonderheiten beim Erwerb von Investmentanteilen.....	37
11.5	Gesamtkostenquote.....	37
11.6	Rückvergütungen und Vertriebsvergütungen.....	37
11.7	Abweichender Kostenausweis durch Vertriebsstellen.....	37
12.	Vergütungspolitik.....	37

# Inhalt

13.	Ermittlung und Verwendung der Erträge/Geschäftsjahr.....	38
13.1	Ermittlung der Erträge, Ertragsausgleichsverfahren .....	38
13.2	Geschäftsjahr .....	38
13.3	Ertragsverwendung/Ausschüttung.....	38
14.	Auflösung, Übertragung und Verschmelzung des Fonds bzw. einer Anteilklasse .....	39
14.1	Voraussetzungen für die Auflösung des Fonds bzw. einer Anteilklasse .....	39
14.2	Verfahren bei Auflösung des Fonds bzw. einer Anteilklasse .....	39
14.3	Übertragung des Fonds.....	39
14.4	Voraussetzungen für die Verschmelzung des Fonds.....	39
14.5	Rechte der Anleger bei der Verschmelzung des Fonds .....	39
15.	Auslagerung.....	40
16.	Interessenkonflikte .....	40
17.	Kurzangaben über deutsche steuerrechtliche Vorschriften .....	41
18.	Wirtschaftsprüfer.....	49
19.	Zahlungen an die Anleger/Verbreitung der Berichte und sonstige Informationen.....	49
19.1	Zahlungen an die Anleger .....	49
19.2	Verbreitung der Berichte .....	49
19.3	Sonstige Informationen .....	49
20.	Vertrieb im Großherzogtum Luxemburg .....	49
21.	Weitere von der Gesellschaft verwaltete Investmentvermögen .....	50
22.	Nähere Angaben über die Verwaltungsgesellschaft.....	51
23.	Recht des Käufers zum Widerruf nach § 305 KAGB (Außerhalb von Geschäftsräumen geschlossene Verträge) .....	52
II.	Anlagebedingungen .....	54
	Allgemeine Anlagebedingungen .....	54
	Besondere Anlagebedingungen .....	64
III.	Wertentwicklung des Sondervermögens .....	69
IV.	Anhang .....	70

# I. Verkaufsprospekt

**Der Kauf und Verkauf von Anteilen an dem Sondervermögen erfolgt auf der Basis des Verkaufsprospekts, des Basisinformationsblatts und der Allgemeinen Anlagebedingungen in Verbindung mit den Besonderen Anlagebedingungen in der jeweils geltenden Fassung. Die Allgemeinen Anlagebedingungen und die Besonderen Anlagebedingungen sind in Abschnitt II. im Anschluss an diesen Verkaufsprospekt abgedruckt.**

**Der Verkaufsprospekt ist dem am Erwerb eines Anteils an dem Sondervermögen Interessierten zusammen mit dem letzten veröffentlichten Jahresbericht sowie dem gegebenenfalls nach dem Jahresbericht veröffentlichtem Halbjahresbericht auf Verlangen kostenlos zur Verfügung zu stellen. Daneben ist ihm das Basisinformationsblatt rechtzeitig vor Vertragsschluss kostenlos zur Verfügung zu stellen.**

**Von dem Verkaufsprospekt abweichende Auskünfte oder Erklärungen dürfen nicht abgegeben werden. Jeder Kauf und Verkauf von Anteilen auf der Basis von Auskünften oder Erklärungen, welche nicht in dem Verkaufsprospekt bzw. im Basisinformationsblatt enthalten sind, erfolgt ausschließlich auf Risiko des Käufers. Der Verkaufsprospekt wird ergänzt durch den jeweils letzten Jahresbericht und dem gegebenenfalls nach dem Jahresbericht veröffentlichten Halbjahresbericht.**

## **Wichtigste rechtliche Auswirkungen der Vertragsbeziehung**

Durch den Erwerb der Anteile wird der Anleger Miteigentümer der vom Sondervermögen gehaltenen Vermögensgegenstände nach Bruchteilen. Er kann über die Vermögensgegenstände nicht verfügen. Mit den Anteilen sind keine Stimmrechte verbunden.

Dem Vertragsverhältnis zwischen Deka Investment GmbH und Anleger sowie den vorvertraglichen Beziehungen wird deutsches Recht zugrunde gelegt. Der Sitz der Deka Investment GmbH ist Gerichtsstand für Streitigkeiten aus dem Vertragsverhältnis, sofern der Anleger keinen allgemeinen Gerichtsstand im Inland hat. Sämtliche Veröffentlichungen und Werbeschriften sind in deutscher Sprache abzufassen oder mit einer deutschen Übersetzung zu versehen. Die Deka Investment GmbH wird ferner die gesamte Kommunikation mit ihren Anlegern in deutscher Sprache führen.

Bei Streitigkeiten im Zusammenhang mit Vorschriften des Kapitalanlagegesetzbuchs können Verbraucher die „Ombudsstelle für Investmentfonds“ des BVI Bundesverband Investment und Asset Management e.V. anrufen.

Die Kontaktdaten der „Ombudsstelle für Investmentfonds“ des BVI Bundesverband Investment und Asset Management e.V. lauten:

Büro der Ombudsstelle  
BVI Bundesverband Investment und Asset Management e.V.  
Unter den Linden 42  
10117 Berlin  
Telefon: (030) 6449046-0  
Telefax: (030) 6449046-29  
Email: info@ombudsstelle-investmentfonds.de  
www.ombudsstelle-investmentfonds.de

Verbraucher sind natürliche Personen, die in den Fonds zu einem Zweck investieren, der überwiegend weder ihrer gewerblichen noch ihrer selbständigen beruflichen Tätigkeit zugerechnet werden kann, die also zu Privatzwecken handeln.

Das Recht, die Gerichte anzurufen, bleibt hiervon unberührt.

## **1. Grundlagen**

Das Sondervermögen

### **RenditDeka**

(nachfolgend "Fonds") ist ein Organismus für gemeinsame Anlagen, der von einer Anzahl von Anlegern Kapital einsammelt, um es gemäß einer festgelegten Anlagestrategie zum Nutzen dieser Anleger zu investieren (nachfolgend „Investmentvermögen“). Der Fonds ist ein Investmentvermögen gemäß der Richtlinie 2009/65/EG des Europäischen Parlaments und des Rates vom 13. Juli 2009 zur Koordinierung der Rechts- und Verwaltungsvorschriften betreffend bestimmte Organismen für gemeinsame Anlagen in Wertpapieren (nachfolgend „OGAW“) im Sinne des Kapitalanlagegesetzbuchs (nachfolgend „KAGB“). Er wird von der Deka Investment GmbH (nachfolgend „Gesellschaft“) verwaltet.

Die Gesellschaft legt das bei ihr eingelegte Kapital im eigenen Namen für gemeinschaftliche Rechnung der Anleger nach dem Grundsatz der Risikomischung in den nach dem KAGB zugelassenen Vermögensgegenständen gesondert vom eigenen Vermögen in Form von Sondervermögen an. In welche Vermögensgegenstände die Gesellschaft die Gelder der Anleger anlegen darf und welche Bestimmungen sie dabei zu beachten hat, ergibt sich aus dem KAGB, den dazugehörigen Verordnungen und den Anlagebedingungen, die das Rechtsverhältnis zwischen den Anlegern und der Gesellschaft regeln. Die Anlagebedingungen umfassen einen Allgemeinen und einen Besonderen Teil („Allgemeine Anlagebedingungen“ und „Besondere Anlagebedingungen“). Anlagebedingungen für ein Publikums-Investmentvermögen müssen vor deren Verwendung von der Bundesanstalt für Finanzdienstleistungsaufsicht („BaFin“) genehmigt werden. Der Fonds gehört nicht zur Insolvenzmasse der Gesellschaft.

Der Verkaufsprospekt, das Basisinformationsblatt, die Anlagebedingungen sowie die aktuellen Jahres- und Halbjahresberichte

sind kostenlos bei der Gesellschaft, jeder Zahl- und Vertriebsstelle und bei der DekaBank Deutsche Girozentrale sowie im Internet auf [www.deka.de](http://www.deka.de) erhältlich.

Zusätzliche Informationen über die Anlagegrenzen des Risikomanagements dieses Fonds, die Risikomanagementmethoden und die jüngsten Entwicklungen bei den Risiken und Renditen der wichtigsten Kategorien von Vermögensgegenständen sind in elektronischer oder schriftlicher Form bei der Gesellschaft sowie der DekaBank Deutsche Girozentrale von montags bis freitags in der Zeit von 8.00 Uhr bis 18.00 Uhr unter der Rufnummer (0 69) - 71 47-6 52 erhältlich.

Die Anlagebedingungen sind in Abschnitt II. im Anschluss an den Verkaufsprospekt abgedruckt.

Die Anlagebedingungen können von der Gesellschaft geändert werden. Änderungen der Anlagebedingungen bedürfen der Genehmigung durch die BaFin. Änderungen der Anlagebedingungen des Fonds, die als wesentlich im Sinne des § 163 Absatz 4 Satz 2 KAGB für den Anleger einzustufen sind, bedürfen zusätzlich der Zustimmung durch den Aufsichtsrat der Gesellschaft. Änderungen der Anlagegrundsätze des Fonds sind nur unter der Bedingung zulässig, dass die Gesellschaft den Anlegern anbietet, ihre Anteile entweder ohne weitere Kosten vor dem Inkrafttreten der Änderungen zurückzunehmen oder ihre Anteile gegen Anteile an Investmentvermögen mit vergleichbaren Anlagegrundsätzen kostenlos umzutauschen, sofern derartige Investmentvermögen von der Gesellschaft oder einem anderen Unternehmen aus ihrem Konzern verwaltet werden.

Die vorgesehenen Änderungen werden im Bundesanzeiger und darüber hinaus in einer hinreichend verbreiteten Wirtschafts- oder Tageszeitung oder im Internet unter [www.deka.de](http://www.deka.de) bekannt gemacht.

Wenn die Änderungen Vergütungen und Aufwendererstattungen, die aus dem Fonds entnommen werden dürfen, oder die Anlagegrundsätze des Fonds oder wesentliche Anlegerrechte betreffen, werden die Anleger außerdem über ihre depotführenden Stellen in Papierform oder elektronischer Form (sogenannter „dauerhafter Datenträger“) informiert. Diese Information umfasst die wesentlichen Inhalte der geplanten Änderungen, ihre Hintergründe, die Rechte der Anleger in Zusammenhang mit der Änderung sowie einen Hinweis darauf, wo und wie weitere Informationen erlangt werden können.

Die Änderungen treten frühestens am Tage nach ihrer Bekanntmachung in Kraft. Änderungen von Regelungen zu den Vergütungen und Aufwendererstattungen treten frühestens vier Wochen nach ihrer Bekanntmachung in Kraft, wenn nicht mit Zustimmung der BaFin ein früherer Zeitpunkt bestimmt wurde. Änderungen der bisherigen Anlagegrundsätze des Fonds treten ebenfalls frühestens vier Wochen nach Bekanntmachung in Kraft.

## 2. Verwaltungsgesellschaft

Der Fonds wird von der am 17. Mai 1995 gegründeten Deka Investment GmbH mit Sitz in 60528 Frankfurt am Main, Lyoner Straße 13 verwaltet. Die Gesellschaft ist eine Kapitalverwaltungsgesellschaft im Sinne des KAGB in der Rechtsform einer Gesellschaft mit beschränkter Haftung (GmbH). Zum 1. Januar 1996 übernahm sie das Investmentgeschäft der am 17. August 1956 gegründeten Deka Deutsche Kapitalanlagegesellschaft mbH.

Nähere Angaben über die Geschäftsführung, die Zusammensetzung des Aufsichtsrates und den Gesellschafterkreis sowie über die Höhe des gezeichneten und eingezahlten Kapitals finden Sie am Ende von Abschnitt I. dieses Verkaufsprospekts.

Die Gesellschaft hat die Berufshaftungsrisiken, die sich durch die Verwaltung von Investmentvermögen ergeben, die nicht der OGAW-Richtlinie entsprechen, sogenannte alternative Investmentvermögen („AIF“), und auf berufliche Fahrlässigkeit ihrer Organe oder Mitarbeiter zurückzuführen sind, abgedeckt durch Eigenmittel in Höhe von wenigstens 0,01 Prozent des Werts der Portfolios aller verwalteten AIF, wobei dieser Betrag jährlich überprüft und angepasst wird. Diese Eigenmittel sind von dem angegebenen Kapital umfasst.

## 3. Verwahrstelle

Das KAGB sieht eine Trennung der Verwaltung und der Verwahrung von Sondervermögen vor. Die Verwahrstelle verwahrt die Vermögensgegenstände in Sperrdepots bzw. auf Sperrkonten. Bei Vermögensgegenständen, die nicht verwahrt werden können, prüft die Verwahrstelle, ob die Verwaltungsgesellschaft Eigentum an diesen Vermögensgegenständen erworben hat. Sie überwacht, ob die Verfügungen der Gesellschaft über die Vermögensgegenstände den Vorschriften des KAGB und den Anlagebedingungen entsprechen. Die Anlage von Vermögensgegenständen in Bankguthaben bei einem anderen Kreditinstitut sowie Verfügungen über solche Bankguthaben sind nur mit Zustimmung der Verwahrstelle zulässig. Die Verwahrstelle muss ihre Zustimmung erteilen, wenn die Anlage bzw. Verfügung mit den Anlagebedingungen und den Vorschriften des KAGB vereinbar ist.

Daneben hat die Verwahrstelle insbesondere folgende Aufgaben:

- Ausgabe und Rücknahme der Anteile des Fonds,
- Sicherzustellen, dass die Ausgabe und Rücknahme der Anteile sowie die Anteilwertermittlung den Vorschriften des KAGB und den Anlagebedingungen des Fonds entsprechen,
- Sicherzustellen, dass bei den für gemeinschaftliche Rechnung

der Anleger getätigten Geschäften der Gegenwart innerhalb der üblichen Fristen in ihre Verwahrung gelangt,

- Sicherzustellen, dass die Erträge des Fonds nach den Vorschriften des KAGB und nach den Anlagebedingungen verwendet werden,
- Überwachung von Kreditaufnahmen durch die Gesellschaft für Rechnung des Fonds sowie gegebenenfalls Zustimmung zur Kreditaufnahme, soweit es sich nicht um kurzfristige Überziehungen handelt, die allein durch verzögerte Gutschriften von Zahlungseingängen zustande kommen,
- Sicherzustellen, dass Sicherheiten für Wertpapierdarlehen rechtswirksam bestellt und jederzeit vorhanden sind.

### 3.1 Firma, Rechtsform und Sitz der Verwahrstelle

Für den Fonds hat die DekaBank Deutsche Girozentrale mit Sitz in Frankfurt am Main und Berlin und Hauptverwaltung in Große Gallusstraße 14, 60315 Frankfurt am Main, die Funktion der Verwahrstelle übernommen. Die Verwahrstelle ist ein Kreditinstitut nach deutschem Recht.

Die Gesellschaft wird überwiegend die Verwahrstelle, zu deren Konzern sie gehört, mit der Abwicklung von Transaktionen für Rechnung des Fonds beauftragen.

### 3.2 Interessenkonflikte

Interessenkonflikte können aus Aufgaben oder Kontrollfunktionen entstehen, die die Verwahrstelle für den Fonds, die Anleger oder die Gesellschaft erbringt.

Die DekaBank Deutsche Girozentrale ist Mutterunternehmen und alleiniger Gesellschafter der Gesellschaft.

Interessenkonflikte könnten sich aus der Übernahme der Verwahrstellenfunktion für den Fonds ergeben.

Potentielle Fallgruppen innerhalb der Deka-Gruppe wurden identifiziert und entsprechende Vorkehrungen zu ihrer Vermeidung implementiert.

Hierzu zählen u.a. die organisatorische Trennung der Zuständigkeiten, Einhaltung von „Best Execution-Maßstäben“ und Prüfung der Marktgerechtigkeit beim Erwerb oder Veräußerung von Vermögensgegenständen.

### 3.3 Unterverwahrung

Die Verwahrstelle überträgt die Verwahrung von verwahrfähigen Vermögensgegenständen für inländische (Girosammelverwahrung) und ausländische (Wertpapierrechnung) Vermögensgegenstände an weitere Unterverwahrer. Die übertragenen Aufgaben sind:

- Verwahrung der Wertpapiere,

- Verwaltung der Wertpapiere,
- Abwicklung der Wertpapierhandelsgeschäfte und Ausführung von Wertpapierlieferungen (Ein- und Ausgänge).

Als Unterverwahrer für die Verwahrstelle sind die J.P. Morgan SE, Frankfurt, die Clearstream Banking AG, Frankfurt, sowie die Raiffeisen Bank International AG, Wien tätig.

### 3.4 Haftung der Verwahrstelle

Die Verwahrstelle ist grundsätzlich für alle Vermögensgegenstände, die von ihr oder mit ihrer Zustimmung von einer anderen Stelle verwahrt werden, verantwortlich. Im Falle des Verlustes eines solchen Vermögensgegenstandes haftet die Verwahrstelle gegenüber dem Fonds und dessen Anleger, es sei denn der Verlust ist auf Ereignisse außerhalb des Einflussbereichs der Verwahrstelle zurückzuführen. Für Schäden, die nicht im Verlust eines Vermögensgegenstandes bestehen, haftet die Verwahrstelle grundsätzlich nur, wenn sie ihre Verpflichtungen nach den Vorschriften des KAGB mindestens fahrlässig nicht erfüllt hat.

### 3.5 Zusätzliche Informationen

Auf Verlangen übermittelt die Gesellschaft den Anlegern Informationen auf dem neuesten Stand zur Verwahrstelle und ihren Pflichten, zu den Unterverwahrern sowie zu möglichen Interessenkonflikten in Zusammenhang mit der Tätigkeit der Verwahrstelle oder der Unterverwahrer.

Ebenfalls auf Verlangen übermittelt sie den Anlegern Informationen zu den Gründen, aus denen sie sich für die DekaBank Deutsche Girozentrale als Verwahrstelle des Fonds entschieden hat.

## 4. Der Fonds

Der Fonds wurde am 6. Mai 1968 für unbestimmte Dauer aufgelegt.

Die Anleger sind an den Vermögensgegenständen des Fonds entsprechend der Anzahl ihrer Anteile als Miteigentümer bzw. als Gläubiger nach Bruchteilen beteiligt. Alle ausgegebenen Anteile einer Anteilklasse haben gleiche Rechte. Der Fonds ist nicht Teilfonds einer Umbrella-Konstruktion. Fondswährung ist der Euro.

Für den Fonds können Anteilklassen gebildet werden, die sich insbesondere hinsichtlich der Ertragsverwendung, des Ausgabeaufschlags, der Verwaltungsvergütung, der Vertriebsvergütungen, der erfolgsabhängigen Vergütung, der Mindestanlagesumme oder einer Kombination dieser Merkmale unterscheiden. Es sind Anteile von zwei Anteilklassen erhältlich, die sich hinsichtlich des Ausgabeaufschlags und der Verwaltungsvergütung sowie der Vertriebsvergütung unterscheiden. Die Anteilklassen tragen die Bezeichnung CF und TF. Anteile, die vor dem 10. Dezember 2008 ausgegeben wurden, werden der Anteilklasse

CF zugeordnet. Anteile der Anteilklasse TF werden seit dem 2. Februar 2009 ausgegeben.

Der Erwerb von Vermögensgegenständen ist nur einheitlich für den gesamten Fonds und nicht für eine einzelne Anteilklasse oder eine Gruppe von Anteilklassen zulässig. Die Bildung neuer Anteilklassen ist zulässig, sie liegt im Ermessen der Gesellschaft. Es ist weder notwendig, dass Anteile einer Anteilklasse im Umlauf sind, noch dass Anteile einer neu gebildeten Anteilklasse umgehend auszugeben sind. Bei erstmaliger Ausgabe von Anteilen einer Anteilklasse ist deren Wert auf der Grundlage des für das gesamte Sondervermögen nach § 168 Absatz 1 Satz 1 KAGB ermittelten Wertes zu berechnen.

Die Jahres- sowie Halbjahresberichte enthalten die Angabe, unter welchen Voraussetzungen Anteile mit unterschiedlichen Rechten ausgegeben und welche Rechte den Anteilklassen im Einzelnen zugeordnet werden. Darüber hinaus wird für jede Anteilklasse die Anzahl der am Berichtsstichtag umlaufenden Anteile der Anteilklasse und der am Berichtsstichtag ermittelte Anteilwert angegeben.

## 5. Anlageziel, Anlagestrategie, Anlagegrundsätze und Anlagegrenzen

### 5.1 Anlageziel

Anlageziel dieses Fonds ist es, mittel- bis langfristig Kapitalzuwachs durch die Vereinnahmung laufender Zinserträge sowie durch eine positive Entwicklung der Kurse der im Fonds enthaltenen Vermögenswerte zu erzielen. Dabei wird die Erzielung einer größtmöglichen Rendite bei gleichzeitig angemessenem Risiko für diese Anlageklasse angestrebt.

### 5.2 Anlagegrundsätze

Das Fondsmanagement verfolgt die Strategie, überwiegend in Anleihen aus der Eurozone zu investieren. Dabei werden neben Anleihen öffentlicher Aussteller unter anderem auch besicherte, verzinsliche Wertpapiere (z.B. Pfandbriefe) und ausgewählte Unternehmensanleihen erworben. Der Anteil der Anlagen, die nicht in Euro notiert und nicht gegen Euro abgesichert sind, darf insgesamt maximal 10 % des Wertes des Fondsvermögens betragen.

Dem Fonds liegt ein aktiver Investmentansatz zugrunde. Der fundamental orientierte Investmentansatz kombiniert gezielt "Top-Down" sowie "Bottom-Up"-Elemente. Die Basis stellt die Analyse makroökonomischer sowie (geo)politischer Parameter dar, ergänzt durch qualitative sowie quantitative fundamentale Bewertungen der einzelnen Vermögensgegenstände, z.B. Bonitätsanalyse der Emittenten, relativer Vergleich der Wertpapiere mit anderen korrespondierenden Ausstellern. Um den Erfolg des Wertpapierauswahlprozesses zu bewerten sowie die an die Wertentwicklung gebundenen Gebühren zu berechnen, wird der Index

100% ICE BofA Euro Broad Market in EUR1) verwendet. Die initiale und kontinuierliche Wertpapierauswahl erfolgt im Rahmen des beschriebenen Investmentansatzes unabhängig von diesem Referenzwert und damit verbundenen quantitativen oder qualitativen Einschränkungen.

Dieser Fonds berücksichtigt im Investmentprozess Nachhaltigkeitsrisiken im Sinne des Artikel 6 der Verordnung (EU) 2019/2088 (Offenlegungsverordnung) sowie die wichtigsten nachteiligen Auswirkungen auf Nachhaltigkeitsfaktoren gemäß Artikel 7 der Verordnung (EU) 2019/2088. Es ist jedoch kein Anlageziel des Fonds, eine ESG-Anlagestrategie oder ein nachhaltiges Investitionsziel zu verfolgen.

Nachhaltigkeitsrisiken sind Ereignisse oder Bedingungen aus den Bereichen Umwelt, Soziales und Unternehmensführung (ESG), deren Eintreten tatsächlich oder potenziell wesentliche negative Auswirkungen auf den Wert der Investition des Fonds haben können. Diese Nachhaltigkeitsrisiken werden mit Blick auf ihre finanzielle Wirkung kontinuierlich analysiert und die sich hieraus ergebenden Erkenntnisse zu den Nachhaltigkeitsrisiken einzelner Emittenten im Rahmen des Investmentprozesses bei der Bewertung der Ertrags- und Risikoeinschätzung berücksichtigt.

Nachhaltigkeitsrisiken können auf alle bekannten Risikoarten einwirken und als Faktor zur Wesentlichkeit dieser Risikoarten beitragen. Die Betroffenheit, Wahrscheinlichkeit und Schwere von Nachhaltigkeitsrisiken unterscheidet sich je nach Branche, Geschäftsmodell und Nachhaltigkeitsstrategie des Emittenten.

Die Analyse der Nachhaltigkeitsrisiken erfolgt auf Basis von öffentlich verfügbaren Informationen der Emittenten (z.B. Geschäfts- und Nachhaltigkeitsberichte) oder einem internen Research sowie unter Verwendung von Daten und ESG-Ratings von Research- bzw. Ratingagenturen.

Die Gesellschaft setzt ein Sustainability Risk Committee als Kontrollinstrument ein, welches kontinuierlich die Bewertung von

---

1) Die Quelle ICE DATA INDICES, LLC („ICE DATA“), wird mit Erlaubnis verwendet. ICE® ist eine eingetragene Marke von ICE DATA oder ihrer Konzerngesellschaften, und BOFA® ist eine eingetragene Marke der BANK OF AMERICA CORPORATION, lizenziert von der BANK OF AMERICA CORPORATION und ihren Konzerngesellschaften („BOFA“), und darf nicht ohne BOFAs vorherige schriftliche Genehmigung verwendet werden. ICE DATA, ihre Konzerngesellschaften und deren jeweilige Drittanbieter schließen jegliche ausdrückliche und / oder stillschweigende Zusicherungen und Gewährleistungen aus, einschließlich jeglichen Gewährleistungen zur Marktgängigkeit und spezifischen Gebrauchstauglichkeit, einschließlich der Indizes, Indexdaten und jeglicher Daten, die in diesen enthalten sind, mit ihnen zusammenhängen oder von diesen abgeleitet sind. Weder ICE DATA, ihre Konzerngesellschaften, noch ihre jeweiligen Drittanbieter haften für Schäden in Bezug auf die Angemessenheit, Genauigkeit, Pünktlichkeit oder Vollständigkeit der Indizes oder der Indexdaten oder irgendeiner Komponente aus diesen, und die Indizes sowie die Indexdaten und deren all ihre Komponenten werden "wie besehen" zur Verfügung gestellt, und Ihre Verwendung erfolgt auf eigenes Risiko. ICE DATA, ihre Konzerngesellschaften und deren jeweilige Drittanbieter sponsern, fördern oder empfehlen weder DekaBank Deutsche Girozentrale noch irgendeines ihrer Produkte oder Services. Ausschließlich rechtlich verbindlich ist der Haftungsausschluss von ICE DATA in englischer Sprache.

Nachhaltigkeitsrisiken einzelner Emittenten überprüft und konkrete Vorgaben für das unter Nachhaltigkeitsrisiken investierbare Anlageuniversum gibt. Hierzu gehören neben Informationen auf Einzelemittentenebene ebenso Einschätzungen, welche auf Basis einer globalen Wirtschaftsanalyse getroffen werden (Einfluss von Nachhaltigkeitsrisiken auf das Wirtschaftswachstum oder die soziodemographisch bedingte Nachfragesituation). Weiterhin erhalten die Mitarbeiter des Fondsmanagements regelmäßig umfassende Schulungen und Weiterbildungen zum Thema Nachhaltigkeit.

Darüber hinaus nimmt die Gesellschaft ihre Rolle als Investor aktiv wahr und setzt sich im Dialog mit den Emittenten für eine nachhaltige Unternehmensführung ein. Nachhaltigkeitsrisiken können sich im Investmentprozess negativ auf die Rendite dieses Fonds auswirken. Insbesondere können diese zu einer wesentlichen Verschlechterung der Finanzlage, der Rentabilität oder der Reputation der Emittenten führen und sich erheblich auf das Bewertungsniveau der Investition auswirken

Im Rahmen der Berücksichtigung der wichtigsten nachteiligen Auswirkungen auf Nachhaltigkeitsfaktoren in den Investitionsprozessen der Gesellschaft nach Artikel 4 der Verordnung (EU) 2019/2088 werden folglich auch bei diesem Fonds die wichtigsten nachteiligen Auswirkungen auf Nachhaltigkeitsfaktoren (nachfolgend auch Principal Adverse Impacts oder PAI) gemäß Artikel 7 der Verordnung (EU) 2019/2088 berücksichtigt. Die PAI-Berücksichtigung ist jedoch kein verbindliches Element der Anlagestrategie dieses Fonds. Diese erfolgt ausschließlich zur Umsetzung der gesetzlichen Sorgfaltspflichten, insbesondere der Anforderungen an eine ordnungsgemäße Geschäftsorganisation und ein angemessenes Risikomanagementsystem. Die PAI-Berücksichtigung der Gesellschaft hat zum Ziel, lediglich die negativen Auswirkungen der (Geschäfts-) Tätigkeiten der Unternehmen und Staaten, in welche die Gesellschaft im Rahmen des Fondsmanagements investiert, in Bezug auf Umwelt-, Sozial- und Arbeitnehmerbelange, die Achtung der Menschenrechte und die Bekämpfung von Korruption und Bestechung für ihre Offenlegung gemäß Artikel 4 der Verordnung (EU) 2019/2088 zu begrenzen.

Zur PAI-Berücksichtigung auf Unternehmensebene wendet die Gesellschaft systematische Verfahrensweisen zur Messung und Bewertung sowie Maßnahmen zum Umgang mit den PAI in den Investitionsprozessen ihrer Fonds an.

Zu den Maßnahmen zur PAI-Berücksichtigung gehört ein von der Gesellschaft zur Steuerung ihrer negativen Nachhaltigkeitsauswirkungen angewandter, die verwalteten Fonds übergreifend berücksichtigender, PAI-Steuerungsmechanismus. Dieser Steuerungsmechanismus bewertet Emittenten und Zielfonds auf Basis ihrer PAI. Abhängig von der Höhe der PAI, können Maßnahmen in den Investitionsprozessen der Gesellschaft ergriffen werden, durch die entweder eine Investition nur noch begründet erfolgen kann (bei weniger schwerwiegenden negativen Nachhaltigkeits-

auswirkungen) oder Investitionen in bestimmte Emittenten bzw. Zielfonds grundsätzlich vermieden werden sollen (bei schwerwiegenderen Nachhaltigkeitsauswirkungen). Ausnahmen von denen im PAI-Steuerungsmechanismus festgelegten Maßnahmen können sich für einzelne Investitionsentscheidungen zum Beispiel aus der Erfüllung anderer regulatorischer Anforderungen oder Unvereinbarkeit mit der Anlagestrategie des Fonds ergeben.

Darüber hinaus können bei der PAI-Berücksichtigung auf Unternehmensebene PAI von Unternehmen und Staaten, in welche die Gesellschaft im Rahmen des Managements ihrer Fonds investiert, im Rahmen der Ausübung der Mitwirkungspolitik durch die Gesellschaft berücksichtigt werden. Die Gesellschaft strebt im Kontext der Erfüllung ihrer Sorgfaltspflichten an, mit Vertretern von Unternehmen und Staaten in Dialog zu ESG-Themen (wie z.B. Umweltschutz, Korruption und Klimawandel) zu treten, um auf eine Reduzierung der PAI hinzuwirken, wenn bei diesen beispielsweise ein Überschreiten von Schwellenwerten der PAI-Indikatoren oder anderen ESG-bezogenen Kennzahlen festgestellt wird. Die Mitwirkungspolitik der Gesellschaft beinhaltet auch einen Eskalationsprozess, der als letzte Instanz Emittenten aus dem Anlageuniversum der Gesellschaft ausschließen kann.

Informationen zu den PAIs können auch dem Jahresbericht des Fonds entnommen werden. Zudem sind Informationen zur PAI-Berücksichtigung der Gesellschaft auf der Webseite der Deka-Gruppe unter „Nachhaltigkeitsbezogene Offenlegung“ verfügbar.

Die diesem Fonds zugrunde liegenden Investitionen berücksichtigen nicht die EU-Kriterien für ökologisch nachhaltige Wirtschaftsaktivitäten.

### 5.3 Vermögensgegenstände

Die Gesellschaft kann für Rechnung des Fonds folgende Vermögensgegenstände erwerben:

- Wertpapiere gemäß § 193 KAGB
- Geldmarktinstrumente gemäß § 194 KAGB
- Bankguthaben gemäß § 195 KAGB
- Investmentanteile gemäß § 196 KAGB
- Derivate gemäß § 197 KAGB
- Sogenannte sonstige Anlageinstrumente gemäß § 198 KAGB

Einzelheiten zu diesen erwerblichen Vermögensgegenständen und den hierfür geltenden Anlagegrenzen sind nachfolgend dargestellt.

Der Erwerb von Aktien ist nur in Ausübung von Wandlungsrechten möglich.

### 5.3.1 Wertpapiere

Die Gesellschaft darf für Rechnung des Fonds Wertpapiere in- und ausländischer Emittenten erwerben,

1. wenn sie an einer Börse in einem Mitgliedstaat der Europäischen Union („EU“) oder in einem anderen Vertragsstaat des Abkommens über den Europäischen Wirtschaftsraum („EWR“) zum Handel zugelassen oder in einem dieser Staaten an einem anderen organisierten Markt zugelassen oder in diesen einbezogen sind,
2. wenn sie ausschließlich an einer Börse außerhalb der Mitgliedstaaten der EU oder außerhalb der anderen Vertragsstaaten des Abkommens über den EWR zum Handel zugelassen oder in einem dieser Staaten an einem anderen organisierten Markt zugelassen oder in diesen einbezogen sind, sofern die BaFin die Wahl dieser Börse oder dieses organisierten Marktes zugelassen hat.

Wertpapiere aus Neuemissionen dürfen erworben werden, wenn nach ihren Ausgabebedingungen die Zulassung an oder Einbeziehung in eine der unter 1. und 2. genannten Börsen oder organisierten Märkte beantragt werden muss, und die Zulassung oder Einbeziehung innerhalb eines Jahres nach Ausgabe erfolgt.

Als Wertpapiere in diesem Sinne gelten auch

- Anteile an geschlossenen Investmentvermögen in Vertrags- oder Gesellschaftsform, die einer Kontrolle durch die Anteilseigner unterliegen (sog. Unternehmenskontrolle), d.h. die Anteilseigner müssen Stimmrechte in Bezug auf wesentliche Entscheidungen haben, sowie das Recht die Anlagepolitik mittels angemessener Mechanismen zu kontrollieren. Das Investmentvermögen muss zudem von einem Rechtsträger verwaltet werden, der den Vorschriften für den Anlegerschutz unterliegt, es sei denn das Investmentvermögen ist in Gesellschaftsform aufgelegt und die Tätigkeit der Vermögensverwaltung wird nicht von einem anderen Rechtsträger wahrgenommen.
- Finanzinstrumente, die durch andere Vermögenswerte besichert oder an die Entwicklung anderer Vermögenswerte gekoppelt sind. Soweit in solche Finanzinstrumente Komponenten von Derivaten eingebettet sind, gelten weitere Anforderungen, damit die Gesellschaft diese als Wertpapiere erwerben darf.

Die Wertpapiere dürfen nur unter folgenden Voraussetzungen erworben werden:

- Der potentielle Verlust, der dem Fonds entstehen kann, darf den Kaufpreis des Wertpapiers nicht übersteigen. Eine Nachschusspflicht darf nicht bestehen.

- Die Liquidität des vom Fonds erworbenen Wertpapiers darf nicht dazu führen, dass der Fonds den gesetzlichen Vorgaben über die Rücknahme von Anteilen nicht mehr nachkommen kann. Dies gilt unter Berücksichtigung der gesetzlichen Möglichkeit, in besonderen Fällen die Anteilrücknahme beschränken oder aussetzen zu können (vgl. den Abschnitt „Anteile – Ausgabe und Rücknahme von Anteilen sowie – Beschränkung der Anteilrücknahme bzw. Aussetzung der Anteilrücknahme“).
- Eine verlässliche Bewertung des Wertpapiers durch exakte, verlässliche und gängige Preise muss verfügbar sein; diese müssen entweder Marktpreise sein oder von einem Bewertungssystem gestellt werden, das von dem Emittenten des Wertpapiers unabhängig ist.
- Über das Wertpapier müssen angemessene Informationen vorliegen, entweder in Form von regelmäßigen, exakten und umfassenden Informationen des Marktes über das Wertpapier oder in Form eines gegebenenfalls dazugehörigen Portfolios.
- Das Wertpapier ist handelbar.
- Der Erwerb des Wertpapiers steht im Einklang mit den Anlagezielen bzw. der Anlagestrategie des Fonds.
- Die Risiken des Wertpapiers werden durch das Risikomanagement des Fonds in angemessener Weise erfasst.

Wertpapiere dürfen zudem in folgender Form erworben werden:

- Aktien, die dem Fonds bei einer Kapitalerhöhung aus Gesellschaftsmitteln zustehen.
- Wertpapiere, die in Ausübung von zum Fonds gehörenden Bezugsrechten erworben werden.

Als Wertpapiere in diesem Sinn dürfen für den Fonds auch Bezugsrechte erworben werden, sofern sich die Wertpapiere, aus denen die Bezugsrechte herrühren, im Fonds befinden können.

Des Weiteren ist auch der Erwerb von verzinslichen Wertpapieren ohne laufende Zinszahlung und Zero-Bonds vorgesehen. Wegen ihrer regelmäßig längeren Laufzeit und fehlenden laufenden Zinszahlungen widmet die Gesellschaft der Bonitätsbeobachtung und Beurteilung der Emittenten von verzinslichen Wertpapieren ohne laufende Zinszahlung und Zero-Bonds besondere Aufmerksamkeit. In Zeiten steigender Kapitalmarktzinsen kann die Handelbarkeit solcher Schuldverschreibungen eingeschränkt sein.

Die rechnerischen Erträge aus verzinslichen Wertpapieren ohne laufende Zinszahlung und Zero-Bonds werden alljährlich abgegrenzt und in der Ertrags- und Aufwandsrechnung ausgewiesen.

Der Jahresbericht enthält Erläuterungen in der Rubrik „Rechtliche Hinweise“.

### 5.3.2 Geldmarktinstrumente

Die Gesellschaft darf für Rechnung des Fonds in Geldmarktinstrumente investieren, die üblicherweise auf dem Geldmarkt gehandelt werden, sowie in verzinsliche Wertpapiere, die alternativ

- zum Zeitpunkt ihres Erwerbs für den Fonds eine Laufzeit oder Restlaufzeit von höchstens 397 Tagen haben,
- zum Zeitpunkt ihres Erwerbs für den Fonds eine Laufzeit oder Restlaufzeit haben, die länger als 397 Tage ist, deren Verzinsung aber nach den Emissionsbedingungen regelmäßig, mindestens einmal in 397 Tagen marktgerecht angepasst werden muss,
- deren Risikoprofil dem Risikoprofil von Wertpapieren entspricht, die das Kriterium der Restlaufzeit oder das der Zinsanpassung erfüllen.

Für den Fonds dürfen Geldmarktinstrumente erworben werden, wenn sie

1. an einer Börse in einem Mitgliedstaat der EU oder in einem anderen Vertragsstaat des Abkommens über den EWR zum Handel zugelassen oder in einem dieser Staaten an einem anderen organisierten Markt zugelassen oder in diesen einbezogen sind,
2. ausschließlich an einer Börse außerhalb der Mitgliedstaaten der EU oder in einem anderen Vertragsstaat des Abkommens über den EWR zum Handel zugelassen oder in einem dieser Staaten an einem organisierten Markt zugelassen oder in diesen einbezogen sind, sofern die BaFin die Wahl dieser Börse oder dieses Marktes zugelassen hat,
3. von der EU, dem Bund, einem Sondervermögen des Bundes, einem Land, einem anderen Mitgliedstaat oder einer anderen zentralstaatlichen, regionalen oder lokalen Gebietskörperschaft oder der Zentralbank eines Mitgliedstaats der EU, der Europäischen Zentralbank oder der Europäischen Investitionsbank, einem Drittstaat oder, sofern dieser ein Bundesstaat ist, einem Gliedstaat dieses Bundesstaates oder von einer internationalen öffentlich-rechtlichen Einrichtung, der mindestens ein Mitgliedstaat der EU angehört, begeben oder garantiert werden,
4. von einem Unternehmen begeben werden, dessen Wertpapiere auf den unter den Nummern 1 und 2 bezeichneten Märkten gehandelt werden,
5. von einem Kreditinstitut begeben oder garantiert werden, das nach dem Recht der EU festgelegten Kriterien einer Auf-

sicht unterstellt ist, oder einem Kreditinstitut, das Aufsichtsbestimmungen, die nach Auffassung der BaFin denjenigen des Rechts der EU gleichwertig sind, unterliegt und diese einhält,

6. von anderen Emittenten begeben werden und es sich bei dem jeweiligen Emittenten
  - a) um ein Unternehmen mit einem Eigenkapital von mindestens 10 Millionen Euro handelt, das seinen Jahresabschluss nach der Europäischen Richtlinie über den Jahresabschluss von Kapitalgesellschaften erstellt und veröffentlicht, oder
  - b) um einen Rechtsträger handelt, der innerhalb einer eine oder mehrere börsennotierte Gesellschaften umfassenden Unternehmensgruppe für die Finanzierung dieser Gruppe zuständig ist, oder
  - c) um einen Rechtsträger handelt, der Geldmarktinstrumente emittiert, die durch Verbindlichkeiten unterlegt sind, durch Nutzung einer von einer Bank eingeräumten Kreditlinie. Dies sind Produkte, bei denen Kreditforderungen von Banken in Wertpapieren verbrieft werden (sogenannte Asset Backed Securities).

Sämtliche genannten Geldmarktinstrumente dürfen nur erworben werden, wenn sie liquide sind und sich ihr Wert jederzeit genau bestimmen lässt. Liquide sind Geldmarktinstrumente, die sich innerhalb hinreichend kurzer Zeit mit begrenzten Kosten veräußern lassen. Hierbei ist die Verpflichtung der Gesellschaft zu berücksichtigen, Anteile am Fonds auf Verlangen der Anleger zurückzunehmen und hierfür in der Lage zu sein, solche Geldmarktinstrumente entsprechend kurzfristig veräußern zu können. Für die Geldmarktinstrumente muss zudem ein exaktes und verlässliches Bewertungssystem existieren, das die Ermittlung des Nettobestandswerts des Geldmarktinstruments ermöglicht und auf Marktdaten oder Bewertungsmodellen basiert, wie Systeme, die Anschaffungskosten fortführen. Das Merkmal der Liquidität gilt für Geldmarktinstrumente als erfüllt, wenn diese an einem organisierten Markt innerhalb des EWR zugelassen oder in diesen einbezogen sind oder an einem organisierten Markt außerhalb des EWR zugelassen oder in diesen einbezogen sind, sofern die BaFin die Wahl dieses Marktes zugelassen hat. Dies gilt nicht, wenn der Gesellschaft Hinweise vorliegen, die gegen die hinreichende Liquidität der Geldmarktinstrumente sprechen.

Für Geldmarktinstrumente, die nicht an einer Börse notiert oder an einem geregelten Markt zum Handel zugelassen sind (siehe oben unter Nr. 3 bis 6), muss zudem die Emission oder der Emittent dieser Instrumente Vorschriften über den Einlagen- und Anlegerschutz unterliegen. So müssen für diese Geldmarktinstrumente angemessene Informationen vorliegen, die eine angemessene Bewertung der mit den Instrumenten verbundenen Kreditrisiken ermöglichen und die Geldmarktinstrumente müssen frei übertragbar sein. Die Kreditrisiken können etwa durch

eine Kreditwürdigkeitsprüfung einer Rating-Agentur bewertet werden.

Für diese Geldmarktinstrumente gelten weiterhin die folgenden Anforderungen, es sei denn, sie sind von der Europäischen Zentralbank oder der Zentralbank eines Mitgliedstaates der EU begeben oder garantiert worden:

- Werden sie von folgenden (oben unter Nr. 3 genannten) Einrichtungen begeben oder garantiert:
  - der EU,
  - dem Bund,
  - einem Sondervermögen des Bundes,
  - einem Land,
  - einem anderen Mitgliedstaat,
  - einer anderen zentralstaatlichen Gebietskörperschaft,
  - der Europäischen Investitionsbank,
  - einem Drittstaat oder, sofern dieser ein Bundesstaat ist, einem Gliedstaat dieses Bundesstaates
  - einer internationalen öffentlich-rechtlichen Einrichtung, der mindestens ein Mitgliedstaat der EU angehört,

müssen angemessene Informationen über die Emission bzw. das Emissionsprogramm oder über die rechtliche und finanzielle Situation des Emittenten vor der Emission des Geldmarktinstruments vorliegen.

- Werden sie von einem im EWR beaufsichtigten Kreditinstitut begeben oder garantiert (s.o. unter Nr. 5), so müssen angemessene Informationen über die Emission bzw. das Emissionsprogramm oder über die rechtliche und finanzielle Situation des Emittenten vor der Emission des Geldmarktinstruments vorliegen, die in regelmäßigen Abständen und bei signifikanten Begebenheiten aktualisiert werden. Zudem müssen über die Emission bzw. das Emissionsprogramm Daten (z.B. Statistiken) vorliegen, die eine angemessene Bewertung der mit der Anlage verbundenen Kreditrisiken ermöglichen.
- Werden sie von einem Kreditinstitut begeben, das außerhalb des EWR Aufsichtsbestimmungen unterliegt, die nach Ansicht der BaFin den Anforderungen innerhalb des EWR an ein Kreditinstitut gleichwertig sind, so ist eine der folgenden Voraussetzungen zu erfüllen:
  - Das Kreditinstitut unterhält einen Sitz in einem zur sogenannten Zehnergruppe (Zusammenschluss der wichtigs-

ten führenden Industrieländer – G10) gehörenden Mitgliedstaat der Organisation für wirtschaftliche Zusammenarbeit und Entwicklung (nachfolgend „OECD“).

- Das Kreditinstitut verfügt mindestens über ein Rating mit einer Benotung, die als sogenanntes „Investment-Grade“ qualifiziert.
  - Mittels einer eingehenden Analyse des Emittenten kann nachgewiesen werden, dass die für das Kreditinstitut geltenden Aufsichtsbestimmungen mindestens so streng sind wie die des Rechts der EU.
- Für die übrigen Geldmarktinstrumente, die nicht an einer Börse notiert oder einem geregelten Markt zum Handel zugelassen sind (siehe oben unter Nr. 4 und 6 sowie die übrigen unter Nr. 3 genannten), müssen angemessene Informationen über die Emission bzw. das Emissionsprogramm sowie über die rechtliche und finanzielle Situation des Emittenten vor der Emission des Geldmarktinstruments vorliegen, die in regelmäßigen Abständen und bei signifikanten Begebenheiten aktualisiert und durch qualifizierte, vom Emittenten weisungsunabhängige Dritte, geprüft werden. Zudem müssen über die Emission bzw. das Emissionsprogramm Daten (z.B. Statistiken) vorliegen, die eine angemessene Bewertung der mit der Anlage verbundenen Kreditrisiken ermöglichen.

### 5.3.3 Bankguthaben

Die Gesellschaft darf für Rechnung des Fonds nur Bankguthaben halten, die eine Laufzeit von höchstens zwölf Monaten haben. Diese Guthaben sind auf Sperrkonten bei Kreditinstituten mit Sitz in einem Mitgliedstaat der EU oder in einem anderen Vertragsstaat des Abkommens über den EWR zu führen. Sie können auch bei Kreditinstituten mit Sitz in einem Drittstaat unterhalten werden, dessen Aufsichtsbestimmungen nach Auffassung der BaFin denjenigen des Rechts der EU gleichwertig sind.

### 5.3.4 Investmentanteile

Die von der Gesellschaft für den Fonds erworbenen Anteile oder Aktien des jeweiligen Zielfonds können die Anleger dem Jahresbericht entnehmen.

Die Zielfonds dürfen nach ihren Anlagebedingungen oder ihrer Satzung höchstens bis zu 10 % in Anteile an anderen offenen Investmentvermögen investieren. Für Anteile an AIF gelten darüber hinaus folgende Anforderungen:

- Der Zielfonds muss nach Rechtsvorschriften zugelassen worden sein, die ihn einer wirksamen öffentlichen Aufsicht zum Schutz der Anleger unterstellen, und es muss eine ausreichende Gewähr für eine befriedigende Zusammenarbeit zwischen den Aufsichtsbehörden bestehen.

- Das Schutzniveau der Anleger muss gleichwertig zu dem Schutzniveau eines Anlegers in einem inländischen OGAW sein, insbesondere im Hinblick auf Trennung von Verwaltung und Verwahrung der Vermögensgegenstände, für die Kreditaufnahme und -gewährung sowie für Leerverkäufe von Wertpapieren und Geldmarktinstrumenten.
- Die Geschäftstätigkeit des Zielfonds muss Gegenstand von Jahres- und Halbjahresberichten sein und den Anlegern erlauben, sich ein Urteil über das Vermögen und die Verbindlichkeiten sowie die Erträge und die Transaktionen im Berichtszeitraum zu bilden.
- Der Zielfonds muss ein Publikumsfonds sein, bei dem die Anzahl der Anteile nicht zahlenmäßig begrenzt ist und die Anleger ein Recht zur Rückgabe der Anteile haben.

Die Gesellschaft darf für Rechnung des Fonds nicht mehr als 25 % der ausgegebenen Anteile eines Zielfonds erwerben.

Zielfonds können im gesetzlichen Rahmen zeitweise die Rücknahme von Anteilen beschränken oder aussetzen. Dann kann die Gesellschaft die Anteile an dem Zielfonds nicht oder nur eingeschränkt bei der Verwaltungsgesellschaft oder Verwahrstelle des Zielfonds gegen Auszahlung des Rücknahmepreises zurückgeben (siehe auch den Abschnitt „Risikohinweise – Risiken im Zusammenhang mit der Investition in Investmentanteile“). Auf der Homepage der Gesellschaft ist unter [www.deka.de](http://www.deka.de) aufgeführt, ob und in welchem Umfang der Fonds Anteile von Zielfonds hält, die derzeit die Rücknahme von Anteilen ausgesetzt haben.

### 5.3.5 Derivate

**Die Gesellschaft darf für den Fonds als Teil der Anlagestrategie Geschäfte mit Derivaten tätigen. Dies schließt Geschäfte mit Derivaten zur effizienten Portfoliosteuerung und zur Erzielung von Zusatzerträgen, d. h. auch zu spekulativen Zwecken, ein. Dadurch kann sich das Verlustrisiko des Fonds zumindest zeitweise erhöhen.**

Ein Derivat ist ein Instrument, dessen Preis von den Kursschwankungen oder den Preiserwartungen anderer Vermögensgegenstände („Basiswert“) abhängt. Die nachfolgenden Ausführungen beziehen sich sowohl auf Derivate als auch auf Finanzinstrumente mit derivativer Komponente (nachfolgend zusammen „Derivate“).

Durch den Einsatz von Derivaten darf sich das Marktrisiko des Fonds höchstens verdoppeln („Marktrisikogrenze“). Marktrisiko ist das Verlustrisiko, das aus Schwankungen beim Marktwert von im Fonds gehaltenen Vermögensgegenständen resultiert, die auf Veränderungen von variablen Preisen bzw. Kursen des Marktes wie Zinssätzen, Wechselkursen, Aktien- und Rohstoffpreisen oder auf Veränderungen bei der Bonität eines Emittenten zurückzuführen sind. Die Gesellschaft hat die Marktrisikogrenze

laufend einzuhalten. Die Auslastung der Marktrisikogrenze hat sie täglich nach gesetzlichen Vorgaben zu ermitteln; diese ergeben sich aus der Verordnung über Risikomanagement und Risikomessung beim Einsatz von Derivaten, Wertpapier-Darlehen und Pensionsgeschäften in Investmentvermögen nach dem Kapitalanlagegesetzbuch (nachfolgend „Derivateverordnung“).

Zur Ermittlung der Auslastung der Marktrisikogrenze wendet die Gesellschaft den sogenannten qualifizierten Ansatz im Sinne der Derivateverordnung an. Hierzu vergleicht die Gesellschaft das Marktrisiko des Fonds mit dem Marktrisiko eines virtuellen Vergleichsvermögens, in dem keine Derivate enthalten sind.

Bei dem derivatefreien Vergleichsvermögen handelt es sich um ein virtuelles Portfolio, dessen Wert stets genau dem aktuellen Wert des Fonds entspricht, das aber keine Steigerungen oder Absicherungen des Marktrisikos durch Derivate enthält. Die Zusammensetzung des Vergleichsvermögens muss im Übrigen den Anlagezielen und der Anlagepolitik entsprechen, die für den Fonds gelten. Das derivatefreie Vergleichsvermögen besteht aus einem Rentenindex, der die Wertentwicklung von auf Euro lautenden Anleihen widerspiegelt.

**Durch den Einsatz von Derivaten darf der Risikobetrag für das Marktrisiko des Fonds zu keinem Zeitpunkt das Zweifache des Risikobetrags für das Marktrisiko des zugehörigen derivatefreien Vergleichsvermögens übersteigen.**

Das Marktrisiko des Fonds und des derivatefreien Vergleichsvermögens wird jeweils mit Hilfe eines geeigneten eigenen Risikomodells ermittelt (sog. Value-at-Risk Methode). Die Gesellschaft erfasst dabei die Marktpreisrisiken aus allen Geschäften. Sie quantifiziert durch das Risikomodell die Wertveränderung der im Fonds gehaltenen Vermögensgegenstände im Zeitablauf. Der sogenannte Value-at-Risk gibt dabei eine in Geldeinheiten ausgedrückte Grenze für potenzielle Verluste eines Portfolios zwischen zwei vorgegebenen Zeitpunkten an. Diese Wertveränderung wird von zufälligen Ereignissen bestimmt, nämlich den künftigen Entwicklungen der Marktpreise, und ist daher nicht mit Sicherheit vorhersagbar. Das zu ermittelnde Marktrisiko kann jeweils nur mit einer genügend großen Wahrscheinlichkeit abgeschätzt werden.

Die Gesellschaft darf – vorbehaltlich eines geeigneten Risikomanagementsystems – für Rechnung des Fonds in jegliche Derivate investieren. Voraussetzung ist, dass die Derivate von Vermögensgegenständen abgeleitet sind, die für den Fonds erworben werden dürfen, oder von folgenden Basiswerten:

- Zinssätze
- Wechselkurse
- Währungen

- Finanzindices, die hinreichend diversifiziert sind, eine adäquate Bezugsgrundlage für den Markt darstellen, auf den sie sich beziehen, sowie in angemessener Weise veröffentlicht werden.

Hierzu zählen insbesondere Optionen, Terminkontrakte und Swaps sowie Kombinationen hieraus.

### **Terminkontrakte**

Terminkontrakte sind für beide Vertragspartner unbedingt verpflichtende Vereinbarungen, zu einem bestimmten Zeitpunkt, dem Fälligkeitsdatum, oder innerhalb eines bestimmten Zeitraumes, eine bestimmte Menge eines bestimmten Basiswerts zu einem im Voraus bestimmten Preis zu kaufen bzw. zu verkaufen. Die Gesellschaft darf für Rechnung des Fonds im Rahmen der Anlagegrundsätze Terminkontrakte auf alle für den Fonds erwerbenden Vermögensgegenstände, die nach dem KAGB und den Anlagebedingungen als Basiswerte für Derivate dienen können, abschließen.

### **Optionsgeschäfte**

Optionsgeschäfte beinhalten, dass einem Dritten gegen Entgelt (Optionsprämie) das Recht eingeräumt wird, während einer bestimmten Zeit oder am Ende eines bestimmten Zeitraums zu einem von vornherein vereinbarten Preis (Basispreis) die Lieferung oder die Abnahme von Vermögensgegenständen oder die Zahlung eines Differenzbetrags zu verlangen, oder auch entsprechende Optionsrechte zu erwerben.

### **Swaps**

Swaps sind Tauschverträge, bei denen die dem Geschäft zugrunde liegenden Zahlungsströme oder Risiken zwischen den Vertragspartnern ausgetauscht werden. Die Gesellschaft darf für Rechnung des Fonds im Rahmen der Anlagegrundsätze Zinsswaps, Währungsswaps, Zins-Währungsswaps, Inflationsswaps, Varianzswaps und Equity-Swaps abschließen.

### **Swaptions**

Swaptions sind Optionen auf Swaps. Eine Swaption ist das Recht, nicht aber die Verpflichtung, zu einem bestimmten Zeitpunkt oder innerhalb einer bestimmten Frist in einen hinsichtlich der Konditionen genau spezifizierten Swap einzutreten. Im Übrigen gelten die im Zusammenhang mit Optionsgeschäften dargestellten Grundsätze. Die Gesellschaft darf für Rechnung des Fonds nur solche Swaptions abschließen, die sich aus den oben beschriebenen Optionen und Swaps zusammensetzen.

### **Credit Default Swaps**

Credit Default Swaps sind Kreditderivate, die es ermöglichen, ein potenzielles Kreditausfallvolumen auf andere zu übertragen. Im Gegenzug zur Übernahme des Kreditausfallrisikos zahlt der Verkäufer des Risikos eine Prämie an seinen Vertragspartner. Im Übrigen gelten die Ausführungen zu Swaps entsprechend.

### **Total Return Swaps**

Total Return Swaps sind Kreditderivate, bei denen sämtliche Erträge und Wertschwankungen eines Basiswerts gegen eine fest vereinbarte Zinszahlung getauscht werden. Ein Vertragspartner, der Sicherungsnehmer, transferiert damit das gesamte Kredit- und Marktrisiko für die Laufzeit des Geschäftes aus dem Basiswert auf den anderen Vertragspartner, den Sicherungsgeber. Im Gegenzug zahlt der Sicherungsnehmer bei Abschluss des Geschäftes eine Prämie an den Sicherungsgeber. Bei möglichen Kursverlusten sind am Ende des Geschäftes (Fälligkeit) Ausgleichszahlungen vom Sicherungsgeber zu leisten. Statt einer Zinszahlung kann die Gesamrendite eines Basiswerts auch gegen die Gesamrendite eines anderen Basiswerts getauscht werden.

Total Return Swaps werden für den Fonds getätigt, um sich gegen Kursverluste und Risiken aus dem Basiswert abzusichern bzw. an Marktentwicklungen partizipieren zu können ohne den Basiswert selbst erworben zu haben. Unter anderem können Aktien, Renten und Währungen als Vermögensgegenstände des Fonds Gegenstand von Total Return Swaps sein. Es dürfen bis zu 20 % des Fondsvermögens Gegenstand solcher Geschäfte sein. Dies ist ein Orientierungswert der im Einzelfall auch überschritten werden kann. Die Gesellschaft erwartet aber, dass dieser Wert im Regelfall geringer ausfällt. Den tatsächlichen Wert der in Total Return Swaps im Fondsvermögen investiert ist, kann dem jeweils gültigen Jahres- oder Halbjahresbericht entnommen werden. Die Erträge zuzüglich evtl. vereinnahmter Prämien aus Total Return Swaps fließen – nach Abzug der Transaktionskosten – vollständig dem Fonds zu.

Die Vertragspartner für Total Return Swaps werden nach den Grundsätzen der Best-Execution-Policy ausgewählt und regelmäßig überprüft.

### **In Wertpapieren verbriefte Finanzinstrumente**

Die Gesellschaft kann für Rechnung des Fonds die vorstehend beschriebenen Finanzinstrumente auch erwerben, wenn diese in Wertpapieren verbrieft sind. Dabei können die Geschäfte, die Finanzinstrumente zum Gegenstand haben, auch nur teilweise in Wertpapieren enthalten sein (z. B. Optionsanleihen). Die Aussagen zu Chancen und Risiken gelten für solche verbrieften Finanzinstrumente entsprechend, jedoch mit der Maßgabe, dass das Verlustrisiko bei verbrieften Finanzinstrumenten auf den Wert des Wertpapiers beschränkt ist.

### **OTC-Derivatgeschäfte**

Die Gesellschaft darf für Rechnung des Fonds sowohl Derivatgeschäfte tätigen, die an einer Börse zum Handel zugelassen oder an einem anderen organisierten Markt zugelassen oder in diesen einbezogen sind, als auch außerbörsliche Geschäfte, sogenannte over-the-counter (OTC)–Geschäfte. Derivatgeschäfte, die nicht zum Handel an einer Börse zugelassen oder an einem anderen organisierten Markt zugelassen oder in diesen einbezogen sind, darf die Gesellschaft nur mit geeigneten Kreditinstituten oder

Finanzdienstleistungsinstituten auf der Basis standardisierter Rahmenverträge tätigen. Bei außerbörslich gehandelten Derivaten wird das Kontrahentenrisiko bezüglich eines Vertragspartners auf 5 % des Wertes des Fonds beschränkt. Ist der Vertragspartner ein Kreditinstitut mit Sitz in einem Mitgliedstaat der EU, in einem anderen Vertragsstaat des Abkommens über den EWR oder einem Drittstaat mit vergleichbarem Aufsichtsniveau, so darf das Kontrahentenrisiko bis zu 10 % des Wertes des Fonds betragen. Außerbörslich gehandelte Derivatgeschäfte, die mit einer zentralen Clearingstelle einer Börse oder eines anderen organisierten Marktes als Vertragspartner abgeschlossen werden, werden auf die Kontrahentengrenzen nicht angerechnet, wenn die Derivate einer täglichen Bewertung zu Marktkursen mit täglichem Margin-Ausgleich unterliegen. Ansprüche des Fonds gegen einen Zwischenhändler sind jedoch auf die Grenzen anzurechnen, auch wenn das Derivat an einer Börse oder an einem anderen organisierten Markt gehandelt wird.

### 5.3.6 Sonstige Vermögensgegenstände und deren Anlagengrenzen

Bis zu 10 % des Wertes des Fonds darf die Gesellschaft insgesamt in folgende sonstige Vermögensgegenstände anlegen:

- Wertpapiere, die nicht zum Handel an einer Börse zugelassen oder an einem anderen organisierten Markt zugelassen oder in diesen einbezogen sind, jedoch grundsätzlich die Kriterien für Wertpapiere erfüllen. Abweichend von den gehandelten bzw. zugelassenen Wertpapieren muss die verlässliche Bewertung für diese Wertpapiere in Form einer in regelmäßigen Abständen durchgeführten Bewertung verfügbar sein, die aus Informationen des Emittenten oder aus einer kompetenten Finanzanalyse abgeleitet wird. Angemessene Information über das nicht zugelassene bzw. nicht einbezogene Wertpapier oder gegebenenfalls das zugehörige, d.h. in dem Wertpapier verbriefte Portfolio muss in Form einer regelmäßigen und exakten Information für den Fonds verfügbar sein.
- Geldmarktinstrumente von Emittenten, die nicht den in Abschnitt „Anlageziele, -strategie, -grundsätze und -grenzen – Vermögensgegenstände – Geldmarktinstrumente“ genannten Anforderungen genügen, wenn sie liquide sind und sich ihr Wert jederzeit genau bestimmen lässt. Liquide sind Geldmarktinstrumente, die sich innerhalb hinreichend kurzer Zeit mit begrenzten Kosten veräußern lassen. Hierbei ist die Verpflichtung der Gesellschaft zu berücksichtigen, Anteile am Fonds auf Verlangen der Anleger zurückzunehmen und hierfür in der Lage zu sein, solche Geldmarktinstrumente entsprechend kurzfristig veräußern zu können. Für die Geldmarktinstrumente muss zudem ein exaktes und verlässliches Bewertungssystem existieren, das die Ermittlung des Nettobestandswerts des Geldmarktinstruments ermöglicht oder auf Marktdaten oder Bewertungsmodellen basiert, wie Systeme, die Anschaffungskosten fortführen. Das Merkmal der Liquidität gilt für Geldmarktinstrumente erfüllt, wenn diese an einem organisierten Markt innerhalb des EWR zugelassen oder in diesen einbezogen sind oder an einem organisierten Markt außerhalb des EWR zugelassen oder in diesen einbezogen sind, sofern die BaFin die Wahl dieses Marktes zugelassen hat.
- Aktien aus Neuemissionen, wenn nach deren Ausgabebedingungen
  - deren Zulassung an einer Börse in einem Mitgliedstaat der EU oder in einem anderen Vertragsstaat des Abkommens über den EWR zum Handel oder deren Zulassung an einem organisierten Markt oder deren Einbeziehung in diesen in einem Mitgliedstaat der EU oder in einem anderen Vertragsstaat des Abkommens über den EWR nach den Ausgabebedingungen zu beantragen ist, oder
  - deren Zulassung an einer Börse zum Handel oder deren Zulassung an einem organisierten Markt oder die Einbeziehung in diesen außerhalb der Mitgliedstaaten der EU oder außerhalb der anderen Vertragsstaaten des Abkommens über den EWR nach den Ausgabebedingungen zu beantragen ist, sofern die Wahl dieser Börse oder dieses organisierten Marktes von der BaFin zugelassen ist und
  - die Zulassung oder Einbeziehung innerhalb eines Jahres nach der Ausgabe erfolgt.
- Schuldscheindarlehen, die nach dem Erwerb für den Fonds mindestens zweimal abgetreten werden können und einer der folgenden Einrichtungen gewährt wurden:
  - a) dem Bund, einem Sondervermögen des Bundes, einem Land, der EU oder einem Mitgliedstaat der OECD,
  - b) einer anderen inländischen Gebietskörperschaft oder einer Regionalregierung oder örtlichen Gebietskörperschaft eines anderen Mitgliedstaats der EU oder eines anderen Vertragsstaats des Abkommens über den EWR, sofern die Forderung nach der Verordnung über Aufsichtsanforderungen an Kreditinstitute und Wertpapierfirmen in derselben Weise behandelt werden kann wie eine Forderung an den Zentralstaat, auf dessen Hoheitsgebiet die Regionalregierung oder die Gebietskörperschaft ansässig ist,
  - c) sonstigen Körperschaften oder Anstalten des öffentlichen Rechts mit Sitz im Inland oder in einem anderen Mitgliedstaat der EU oder einem anderen Vertragsstaat des Abkommens über den EWR,
  - d) Unternehmen, die Wertpapiere ausgegeben haben, die an einem organisierten Markt innerhalb des EWR zum Handel zugelassen sind oder die an einem sonstigen geregelten Markt im Sinne der Richtlinie über Märkte für Finanzinstrumente in der jeweils geltenden Fassung erfüllt, zum Handel zugelassen sind, oder

- e) anderen Schuldnern, sofern eine der in Buchstabe a) bis c) bezeichneten Stellen die Gewährleistung für die Verzinsung und Rückzahlung übernommen hat.

### **5.3.7 Anlagegrenzen für Wertpapiere, Geldmarktinstrumente, Bankguthaben und Investmentanteile auch unter Einsatz von Derivaten**

Das Sondervermögen darf vollständig in Wertpapiere gemäß § 5 AAB angelegt werden. Die in Pension genommenen Wertpapiere sind auf die Anlagegrenzen des § 206 Absatz 1 bis 3 KAGB anzurechnen.

Bis zu 49 % des Wertes des Sondervermögens dürfen in Geldmarktinstrumente gemäß § 6 AAB angelegt werden. Die in Pension genommenen Geldmarktinstrumente sind auf die Anlagegrenzen des § 206 Absatz 1 bis 3 KAGB anzurechnen.

Bis zu 49 % des Wertes des Sondervermögens dürfen in Bankguthaben gemäß § 7 Satz 1 AAB gehalten werden.

Bis zu 10 % des Wertes des Sondervermögens dürfen in Investmentanteile gemäß § 8 Absatz 1 AAB angelegt werden. Innerhalb dieser Grenzen dürfen alle zulässigen Arten in- und ausländischer Investmentanteile erworben werden. Grenzen für einzelne Arten von Investmentanteilen bestehen nicht. Die Auswahl kann u.a. nach dem Anlagekonzept, Anlageschwerpunkt, Anlagebedingungen oder Angaben im Jahres- bzw. Halbjahresbericht erfolgen. Die in Pension genommenen Investmentanteile sind auf die Anlagegrenzen der §§ 207 und 210 Absatz 3 KAGB anzurechnen.

Der Anteil der Anlagen, die nicht in EUR notiert und nicht gegen EUR abgesichert sind, darf insgesamt maximal 10 % des Wertes des Fondsvermögens betragen.

Bis zu 10 % des Sondervermögens dürfen in Wandelschuldverschreibungen, Optionsanleihen, Genussscheinen und Indexzertifikaten angelegt werden.

Mindestens 51 % des Sondervermögens muss in Anleihen angelegt werden, deren Aussteller ihren juristischen oder physischen Sitz in einem Mitgliedsstaat der Europäischen Union haben, dessen Währung der Euro ist. Die in Pension genommenen Wertpapiere sind auf diese Grenze und die Anlagegrenzen des § 206 Absatz 1 bis 3 KAGB anzurechnen.

### **Allgemeine Anlagegrenzen**

Die Gesellschaft darf in Wertpapiere und Geldmarktinstrumente desselben Emittenten (Schuldners) bis zu 10 % des Wertes des Fonds anlegen. Dabei darf der Gesamtwert der Wertpapiere und Geldmarktinstrumente dieser Emittenten (Schuldner) 40 % des Fonds nicht übersteigen. Darüber hinaus darf die Gesellschaft lediglich jeweils 5 % des Wertes des Fonds in Wertpapiere und Geldmarktinstrumente desselben Emittenten anlegen. In Pension genommene Wertpapiere und Geldmarktinstrumente werden

auf diese Anlagegrenze angerechnet. Die Emittenten von Wertpapieren und Geldmarktinstrumenten sind auch dann im Rahmen der genannten Grenzen zu berücksichtigen, wenn die von diesen emittierten Wertpapiere und Geldmarktinstrumente mittelbar über andere im Fonds enthaltenen Wertpapiere, die an deren Wertentwicklung gekoppelt sind, erworben werden.

Die Gesellschaft darf nur bis zu 20 % des Wertes des Fonds in Bankguthaben bei je einem Kreditinstitut anlegen.

### **Anlagegrenze für Schuldverschreibungen mit besonderer Deckungsmasse**

Die Gesellschaft darf je Emittent bis zu 25 % des Wertes des Fonds anlegen in

- Pfandbriefe und Kommunalschuldverschreibungen sowie Schuldverschreibungen, die von Kreditinstituten mit Sitz in einem Mitgliedstaat der Europäischen Union oder in einem anderen Vertragsstaat des Abkommens über den Europäischen Wirtschaftsraum vor dem 8. Juli 2022 ausgegeben worden sind, wenn die Kreditinstitute aufgrund gesetzlicher Vorschriften zum Schutz der Inhaber dieser Schuldverschreibungen einer besonderen öffentlichen Aufsicht unterliegen und die mit der Ausgabe der Schuldverschreibungen aufgenommenen Mittel nach den gesetzlichen Vorschriften in Vermögenswerten angelegt werden, die während der gesamten Laufzeit der Schuldverschreibungen die sich aus ihnen ergebenden Verbindlichkeiten ausreichend decken und die bei einem Ausfall des Emittenten vorrangig für die fällig werdenden Rückzahlungen und die Zahlung der Zinsen bestimmt sind.
- gedeckte Schuldverschreibungen im Sinne des Artikels 3 Nummer 1 der Richtlinie (EU) 2019/2162 des Europäischen Parlaments und des Rates vom 27. November 2019 über die Emission gedeckter Schuldverschreibungen und die öffentliche Aufsicht über gedeckte Schuldverschreibungen und zur Änderung der Richtlinien 2009/65/EG und 2014/59/EU (ABl. L 328 vom 18. Dezember 2019, S. 29), die nach dem 7. Juli 2022 begeben wurden.

Sofern in solche Schuldverschreibungen desselben Emittenten mehr als 5 % des Wertes des Fonds angelegt werden, darf der Gesamtwert solcher Schuldverschreibungen 80 % des Wertes des Fonds nicht übersteigen. In Pension genommene Schuldverschreibungen werden auf diese Anlagegrenze angerechnet.

### **Anlagegrenzen für öffentliche Emittenten**

In Schuldverschreibungen, Schuldscheindarlehen und Geldmarktinstrumente besonderer nationaler und supranationaler öffentlicher Emittenten darf die Gesellschaft jeweils bis zu 35 % des Wertes des Fonds anlegen. Zu diesen öffentlichen Emittenten zählen der Bund, die Bundesländer, Mitgliedstaaten der EU oder deren Gebietskörperschaften, Drittstaaten sowie supranationale öffentliche Einrichtungen, denen mindestens ein EU-Mitglied-

staat angehört. In Pension genommene Wertpapiere und Geldmarktinstrumente werden auf diese Anlagegrenze angerechnet.

Abweichend von diesem Grundsatz kann die Gesellschaft in Wertpapiere und Geldmarktinstrumente eines oder mehrerer der folgenden Emittenten mehr als 35 % des Wertes des Fonds anlegen:

- Bundesrepublik Deutschland

Die Wertpapiere/Geldmarktinstrumente dieser Emittenten im Fonds müssen aus mindestens sechs verschiedenen Emissionen stammen, wobei nicht mehr als 30 % des Wertes des Fonds in einer Emission gehalten werden dürfen.

In Pension genommene Wertpapiere und Geldmarktinstrumente werden auf diese Anlagegrenze angerechnet.

#### **Kombination von Anlagegrenzen**

Die Gesellschaft darf höchstens 20 % des Wertes des Fonds in eine Kombination der folgenden Vermögensgegenstände anlegen:

- von ein und derselben Einrichtung begebene Wertpapiere oder Geldmarktinstrumente,
- Einlagen bei dieser Einrichtung, d.h. Bankguthaben,
- Anrechnungsbeträge für das Kontrahentenrisiko der mit dieser Einrichtung eingegangenen Geschäfte in Derivaten, Wertpapier-Darlehen und Pensionsgeschäften.

Bei besonderen öffentlichen Emittenten (siehe Abschnitt „Anlagegrenzen für öffentliche Emittenten“) darf eine Kombination der vorgenannten Vermögensgegenstände 35 % des Wertes des Fonds nicht übersteigen.

Die jeweiligen Einzelobergrenzen bleiben unberührt.

#### **Anlagegrenzen unter Einsatz von Derivaten**

Die Beträge von Wertpapieren und Geldmarktinstrumenten eines Emittenten, die auf die vorstehend genannten Grenzen angerechnet werden, können durch den Einsatz von marktge-läufigen Derivaten reduziert werden, welche Wertpapiere oder Geldmarktinstrumente desselben Emittenten zum Basiswert haben. Für Rechnung des Fonds dürfen also über die vorgenann-ten Grenzen hinaus Wertpapiere oder Geldmarktinstrumente eines Emittenten erworben werden, wenn das dadurch gesteig-erte Emittentenrisiko durch Absicherungsgeschäfte wieder gesenkt wird.

#### **5.4 Wertpapier-Darlehensgeschäfte**

Die im Fonds gehaltenen Wertpapiere, Geldmarktinstrumente und/oder Investmentanteile – sofern zulässige Vermögensgegen-stände – können darlehensweise gegen marktgerechtes Entgelt

an Dritte übertragen werden. Die Vertragspartner werden nach den Grundsätzen der Best-Execution-Policy ausgewählt und re-gelmäßig überprüft. Hierbei kann der gesamte Bestand des Fonds an Wertpapieren, Geldmarktinstrumenten und/oder In-vestmentanteilen nur auf unbestimmte Zeit als Wertpapier-Dar-lehen an Dritte übertragen werden. Die Gesellschaft erwartet, dass im Regelfall nicht mehr als 60 % des Fondsvermögens Gegenstand von Darlehensgeschäften sind. Dies ist jedoch ledig-lich ein geschätzter Wert, der im Einzelfall überschritten werden kann. Die Gesellschaft hat jederzeit die Möglich-keit, das Darle-hensgeschäft zu kündigen. Es muss vertraglich vereinbart wer-den, dass nach Beendigung des Darlehensgeschäfts dem Fonds Wertpapiere, Geldmarktinstrumente oder Investmentanteile gleicher Art, Güte und Menge innerhalb der üblichen Abwick-lungszeit zurück übertragen werden. Voraussetzung für die darlehensweise Übertragung ist, dass dem Fonds ausreichende Sicherheiten gewährt werden. Hierzu können Guthaben abge-treten bzw. Wertpapiere oder Geldmarktinstrumente übereignet oder verpfändet werden. Die Erträge aus der Anlage der Sicher-heiten stehen dem Fonds zu.

Der Darlehensnehmer ist außerdem verpflichtet, die Zinsen aus darlehensweise erhaltenen Wertpapieren, Geldmarktinstrumen-ten oder Investmentanteilen bei Fälligkeit an die Verwahrstelle für Rechnung des Fonds zu zahlen. Alle an einen einzelnen Dar-lehensnehmer übertragenen Wertpapiere, Geldmarktinstrumen-te oder Investmentanteile dürfen 10 % des Wertes des Fonds nicht übersteigen.

Die darlehensweise übertragenen Vermögensgegenstände wer-den nach Ermessen des Darlehensnehmers verwahrt.

Die Gesellschaft kann sich eines organisierten Systems zur Ver-mittlung und Abwicklung von Wertpapier-Darlehen bedienen. Bei Abwicklung von Wertpapier-Darlehen über organisierte Systeme dürfen die an einen Darlehensnehmer übertragenen Wertpapiere 10 % des Wertes des Fonds übersteigen.

Die hier beschriebenen Darlehensgeschäfte werden getätigt, um für den Fonds zusätzliche Erträge in Form des Darlehen-Entgelts zu erzielen. Die Gesellschaft erhält gemäß den Besonderen Anla-gebedingungen eine marktübliche Vergütung in Höhe von maxi-mal einem Drittel der Bruttoerträge aus diesen Geschäften.

Gelddarlehen darf die Gesellschaft Dritten für Rechnung des Fonds nicht gewähren.

#### **5.5 Pensionsgeschäfte**

Die Gesellschaft darf für Rechnung des Fonds Pensionsgeschäfte mit Kreditinstituten und Finanzdienstleistungsinstituten mit einer Höchstlaufzeit von zwölf Monaten abschließen. Dabei kann sie sowohl Wertpapiere, Geldmarktinstrumente oder Investmentan-teile des Fonds gegen Entgelt auf einen Pensionsnehmer über-tragen (einfaches Pensionsgeschäft), als auch diese im Rahmen der jeweils geltenden Anlagegrenzen in Pension nehmen (umge-

kehrtes Pensionsgeschäft). Die Gesellschaft hat die Möglichkeit, das Pensionsgeschäft jederzeit zu kündigen; dies gilt nicht für Pensionsgeschäfte mit einer Laufzeit von bis zu einer Woche. Bei Kündigung eines einfachen Pensionsgeschäfts ist die Gesellschaft berechtigt, die in Pension gegebenen Wertpapiere, Geldmarktinstrumente oder Investmentanteile zurückzufordern. Die Kündigung eines umgekehrten Pensionsgeschäfts kann entweder die Rückerstattung des vollen Geldbetrags oder des angelauften Geldbetrags in Höhe des aktuellen Marktwertes zur Folge haben. Pensionsgeschäfte sind nur in Form sogenannter echter Pensionsgeschäfte zulässig. Dabei übernimmt der Pensionsnehmer die Verpflichtung, die Wertpapiere, Geldmarktinstrumente oder Investmentanteile zu einem bestimmten oder vom Pensionsgeber zu bestimmenden Zeitpunkt zurück zu übertragen oder den Geldbetrag samt Zinsen zurückzuzahlen.

## **5.6 Sicherheitenstrategien**

Im Rahmen von Derivate-, Pensionsgeschäften und Wertpapier-Darlehensgeschäften nimmt die Gesellschaft für Rechnung des Fonds Sicherheiten entgegen. Die Sicherheiten dienen dazu, das Ausfallrisiko des Vertragspartners dieser Geschäfte ganz oder teilweise zu reduzieren.

### **5.6.1 Arten der zulässigen Sicherheiten**

Zulässige Sicherheiten sind u.a. Barsicherheiten, Aktien, Staatsanleihen, Anleihen anderer Gebietskörperschaften und supranationaler Organisationen, Unternehmensanleihen sowie deutsche öffentliche oder Hypothekenpfandbriefe. Weitere Restriktionen hinsichtlich zulässiger Währungen, Ratinganforderungen an Emission bzw. Emittent sowie Zugehörigkeit zu ausgewählten Indizes (bei Aktien) stellen weiterhin sicher, dass ausschließlich Sicherheiten hoher Qualität Verwendung finden. Hierbei werden nur Sicherheiten akzeptiert, die von Emittenten mit einer hohen Kreditqualität und Bonität begeben worden sind. Sollte nicht das höchste Kreditratingband vorliegen, werden weitere Sicherheitsmargenabschläge vorgenommen.

Alle entgegen genommenen Sicherheiten, die keine Barsicherheiten sind, sollen liquide sein und an einem liquiden Markt mit transparenten Preisfeststellungen gehandelt werden. Ziel ist es eine kurzfristige Veräußerung garantieren zu können, zu einem Preis der nahe an der vor dem Verkauf festgestellten Bewertung liegt.

Die Sicherheiten sollen mindestens börsentäglich bewertet werden können. Es findet eine tägliche Marktbewertung und ein täglicher Marginausgleich statt. Vermögensgegenstände, die eine hohe Preisvolatilität aufweisen, werden nur dann als Sicherheit akzeptiert, wenn geeignete konservative Bewertungsabschläge (Haircuts) angewandt werden können.

Die erhaltenen unbaren Sicherheiten werden nicht veräußert, neu angelegt oder verpfändet.

### **5.6.2 Umfang der Besicherung**

Wertpapier-Darlehensgeschäfte werden in vollem Umfang besichert. Der Kurswert der als Darlehen übertragenen Wertpapiere bildet dabei zusammen mit den zugehörigen Erträgen den Sicherungswert. Die Leistung der Sicherheiten durch den Darlehensnehmer darf den Sicherungswert zuzüglich eines marktüblichen Aufschlags nicht unterschreiten.

Im Übrigen müssen Derivate-, Pensions- und Wertpapier-Darlehensgeschäfte in einem Umfang besichert sein, der sicherstellt, dass der Anrechnungsbetrag für das Ausfallrisiko des jeweiligen Vertragspartners 5 % des Wertes des Fonds nicht überschreitet. Ist der Vertragspartner ein Kreditinstitut mit Sitz in einem Mitgliedstaat der EU oder in einem anderen Vertragsstaat des Abkommens über den EWR oder in einem Drittstaat, in dem gleichwertige Aufsichtsbestimmungen gelten, so darf der Anrechnungsbetrag für das Ausfallrisiko 10 % des Wertes des Fonds betragen.

### **5.6.3 Strategie für Abschläge der Bewertung (Haircut-Strategie)**

Von den gestellten Sicherheiten werden Abschläge (sog. Haircuts) berechnet, um den Marktpreisrisiken, Wechselkursrisiken sowie Liquiditätsrisiken der zu Grunde liegenden Sicherheiten Rechnung zu tragen. Die Gesellschaft verfolgt eine Haircut-Strategie, in der abhängig von der Art der jeweiligen Sicherheit unterschiedliche Haircuts zu berücksichtigen sind. Die Höhe der Haircuts ist so gewählt, dass bei Ausfall eines Kontrahenten hierdurch innerhalb des Verwertungszeitraums auftretende Wertschwankungen der Sicherheiten in der Regel abgedeckt sind.

### **5.6.4 Anlage von Barsicherheiten**

Barsicherheiten in Form von Bankguthaben dürfen auf Sperrkonten bei der Verwahrstelle des Fonds oder mit ihrer Zustimmung bei einem anderen Kreditinstitut gehalten werden. Die Wiederanlage darf nur in Staatsanleihen von hoher Qualität oder in Geldmarktfonds mit kurzer Laufzeitstruktur erfolgen. Zudem können Barsicherheiten im Wege eines umgekehrten Pensionsgeschäfts mit einem Kreditinstitut angelegt werden, wenn die Rückforderung des aufgelaufenen Guthabens jederzeit gewährleistet ist.

### **5.6.5 Verwahrung von Wertpapieren als Sicherheit**

Die Gesellschaft kann für Rechnung des Fonds im Rahmen von Derivate-, Pensionsgeschäften und Wertpapier-Darlehensgeschäften Wertpapiere als Sicherheit entgegennehmen. Wenn diese Wertpapiere als Sicherheit übertragen wurden, müssen sie bei der Verwahrstelle verwahrt werden. Hat die Gesellschaft die Wertpapiere als Sicherheit verpfändet erhalten, können sie auch bei einer anderen Stelle verwahrt werden, die einer wirksamen öffentlichen Aufsicht unterliegt und vom Sicherungsgeber unabhängig ist.

## 5.7 Kreditaufnahme

Die Aufnahme von kurzfristigen Krediten für gemeinschaftliche Rechnung der Anleger ist bis zu 10 % des Wertes des Fonds zulässig, sofern die Bedingungen der Kreditaufnahme marktüblich sind und die Verwahrstelle der Kreditaufnahme zustimmt.

## 5.8 Hebelwirkung (Leverage)

Leverage bezeichnet das Verhältnis zwischen dem Risiko des Fonds und seinem Nettoinventarwert. Jede Methode, mit der die Gesellschaft den Investitionsgrad des Fonds erhöht (Hebelwirkung), wirkt sich auf den Leverage aus. Solche Methoden sind insbesondere der Abschluss von Wertpapier-Darlehensgeschäften und Pensionsgeschäften sowie der Erwerb von Derivaten mit eingebetteter Hebelfinanzierung. Die Möglichkeit der Nutzung von Derivaten und des Abschlusses von Wertpapier-Darlehensgeschäften sowie Pensionsgeschäften wird im Abschnitt „Anlageziele, -strategie, -grundsätze und -grenzen – Vermögensgegenstände – Derivate bzw. –Wertpapier-Darlehensgeschäfte und -Pensionsgeschäfte“ dargestellt. Die Möglichkeit zur Kreditaufnahme ist im Abschnitt „Anlageziele, -strategie, -grundsätze und -grenzen – Kreditaufnahme“ erläutert.

Durch den Einsatz von Derivaten darf sich das Marktrisiko höchstens verdoppeln (vgl. Abschnitt „Anlageziele, -strategie, -grundsätze und -grenzen – Vermögensgegenstände – Derivate“). Der Leverage des Fonds wird nach einer Bruttomethode berechnet. Er bezeichnet die Summe der absoluten Werte aller Positionen des Fonds, die entsprechend den gesetzlichen Vorgaben bewertet werden. Dabei ist es nicht zulässig, einzelne Derivatgeschäfte oder Wertpapierpositionen miteinander zu verrechnen (d. h. keine Berücksichtigung sogenannter Netting- und Hedging-Vereinbarungen). Etwaige Effekte aus der Wiederanlage von Sicherheiten bei Wertpapier-Darlehens- und Pensionsgeschäften werden mit berücksichtigt. Kurzfristige Kreditaufnahmen, die nach der Anlagestrategie des Fonds ausschließlich zulässig sind, dürfen bei der Leverageberechnung außer Acht gelassen werden.

Die Gesellschaft erwartet, dass der Leverage des Fonds nach Bruttomethode grundsätzlich unter 6,0 liegen wird. Eine Indikation des Risikogehaltes des Fonds wird dagegen durch die Nettomethode gegeben, da sie auch den Einsatz von Derivaten zu Absicherungszwecken angemessen berücksichtigt. Die Gesellschaft erwartet, dass der Leverage des Fonds nach Nettomethode grundsätzlich unter 3,0 liegen wird. Abhängig von den Marktbedingungen kann der Leverage variieren und in besonderen Ausnahmefällen kann es vorkommen, dass der Leverage auch höher liegt.

## 6. Erläuterung des Risikoprofils des Fonds

Unter Berücksichtigung der in Abschnitt 5. genannten Anlagegrundsätze ergeben sich für den Fonds im Wesentlichen solche Risiken, die mit der Anlage in vorwiegend

### ■ Anleihen

verbunden sind.

Bei Anlagen in Anleihen spielen das allgemeine Marktrisiko, das Adressenausfallrisiko, das Zinsänderungsrisiko, das Liquiditätsrisiko sowie das Länder- und Transferrisiko eine wesentliche Rolle.

Die mit dem Einsatz von Derivaten verbundenen Risiken werden im Abschnitt „Risiken im Zusammenhang mit Derivatgeschäften“ beschrieben.

In Bezug auf weitere potenzielle Risiken, die sich für den Fonds im Rahmen der Anlagegrundsätze ergeben können, wird auf den Abschnitt „Risikohinweise“ verwiesen.

## 7. Risikohinweise

Vor der Entscheidung über den Kauf von Anteilen an dem Fonds sollten Anleger die nachfolgenden Risikohinweise zusammen mit den anderen in diesem Verkaufsprospekt enthaltenen Informationen sorgfältig lesen und diese bei ihrer Anlageentscheidung berücksichtigen. Der Eintritt eines oder mehrerer dieser Risiken kann für sich genommen oder zusammen mit anderen Umständen die Wertentwicklung des Fonds bzw. der im Fonds gehaltenen Vermögensgegenstände nachteilig beeinflussen und sich damit auch nachteilig auf den Anteilwert auswirken.

Veräußert der Anleger Anteile an dem Fonds zu einem Zeitpunkt, in dem die Kurse der in dem Fonds befindlichen Vermögensgegenstände gegenüber dem Zeitpunkt seines Anteilserwerbs gefallen sind, so erhält er das von ihm in den Fonds investierte Kapital nicht oder nicht vollständig zurück. Der Anleger könnte sein in den Fonds investiertes Kapital teilweise oder sogar ganz verlieren. Wertzuwächse können nicht garantiert werden. Das Risiko des Anlegers ist auf die angelegte Summe beschränkt. Eine Nachschusspflicht über das vom Anleger investierte Kapital hinaus besteht nicht.

Neben den nachstehend oder an anderer Stelle des Verkaufsprospekts beschriebenen Risiken und Unsicherheiten kann die Wertentwicklung des Fonds durch verschiedene weitere Risiken und Unsicherheiten beeinträchtigt werden, die derzeit nicht bekannt sind. Die Reihenfolge, in der die nachfolgenden Risiken aufgeführt werden, enthält weder eine Aussage über die Wahrscheinlichkeit ihres Eintritts noch über das Ausmaß oder die Bedeutung bei Eintritt einzelner Risiken.

### 7.1 Risiken einer Fondsanlage

Im Folgenden werden die Risiken dargestellt, die mit einer Anlage in einen OGAW typischerweise verbunden sind. Diese Risiken können sich nachteilig auf den Anteilwert, auf das vom Anleger investierte Kapital sowie auf die vom Anleger geplante Haltedauer der Fondsanlage auswirken.

**Es kann keine Zusicherung gegeben werden, dass die Ziele der Anlagepolitik tatsächlich erreicht werden.**

#### **7.1.1 Schwankung des Fondsanteilwerts**

Der Fondsanteilwert berechnet sich aus dem Wert des Fonds, geteilt durch die Anzahl der in den Verkehr gelangten Anteile. Der Wert des Fonds entspricht dabei der Summe der Marktwerte aller Vermögensgegenstände im Fondsvermögen abzüglich der Summe der Marktwerte aller Verbindlichkeiten des Fonds. Der Fondsanteilwert ist daher von dem Wert der im Fonds gehaltenen Vermögensgegenstände und der Höhe der Verbindlichkeiten des Fonds abhängig. Sinkt der Wert dieser Vermögensgegenstände oder steigt der Wert der Verbindlichkeiten, so fällt der Fondsanteilwert.

#### **7.1.2 Änderung der Anlagepolitik oder der Anlagebedingungen**

Die Gesellschaft kann die Anlagebedingungen mit Genehmigung der BaFin ändern. Durch eine Änderung der Anlagebedingungen können auch den Anleger betreffende Regelungen geändert werden. Die Gesellschaft kann etwa durch eine Änderung der Anlagebedingungen die Anlagepolitik des Fonds ändern oder sie kann die dem Fonds zu belastenden Kosten erhöhen. Die Gesellschaft kann die Anlagepolitik zudem innerhalb des gesetzlich und vertraglich zulässigen Anlagespektrums und damit ohne Änderung der Anlagebedingungen und deren Genehmigung durch die BaFin ändern. Hierdurch kann sich das mit dem Fonds verbundene Risiko verändern.

#### **7.1.3 Nachhaltigkeitsrisiken**

Die Wertentwicklung des Fonds kann durch Nachhaltigkeitsrisiken beeinflusst werden. Nachhaltigkeitsrisiken im Sinne der Verordnung (EU) 2019/2088 des Europäischen Parlaments und des Rates vom 27. November 2019 über nachhaltigkeitsbezogene Offenlegungspflichten im Finanzdienstleistungssektor sind Ereignisse oder Bedingungen aus den Bereichen Umwelt, Soziales oder Unternehmensführung, deren Eintreten tatsächlich oder potenziell wesentliche negative Auswirkungen auf den Wert der Investition des Fonds haben könnten. Nachhaltigkeitsrisiken können auf alle bekannten Risikoarten einwirken und als Faktor zur Wesentlichkeit dieser Risikoarten beitragen. Beispielhaft sind die in den nachfolgenden Abschnitten beschriebenen Risikoarten Marktrisiko, Liquiditätsrisiko, Kontrahentenrisiko und operationelles Risiko zu nennen.

#### **7.1.4 Auflösung des Fonds**

Der Gesellschaft steht das Recht zu, die Verwaltung des Fonds durch Bekanntmachung im Bundesanzeiger und darüber hinaus im Jahresbericht oder Halbjahresbericht zu kündigen. Ab Bekanntmachung ihrer Kündigung ist die Gesellschaft verpflichtet, den Fonds abzuwickeln und die Erlöse aus der Veräußerung der Vermögenswerte des Fonds an die Anleger entsprechend dem Verhältnis ihrer Beteiligung zu verteilen. Endet das Verwaltungsrecht der Gesellschaft in anderen Fällen als durch Kündigung und Auflösung des Fonds, beispielsweise wenn das Insolvenzver-

fahren über das Vermögen der Gesellschaft eröffnet wird, wickelt die Verwahrstelle den Fonds ab. Für den Anleger besteht daher das Risiko, dass er die von ihm geplante Haltedauer nicht realisieren kann. Wenn die Fondsanteile nach Abwicklung aus dem Depot des Anlegers ausgebucht werden, kann der Anleger mit Ertragssteuern belastet werden.

#### **7.1.5 Übertragung aller Vermögensgegenstände des Fonds auf ein anderes Investmentvermögen (Verschmelzung)**

Die Gesellschaft kann sämtliche Vermögensgegenstände des Fonds auf einen anderen OGAW übertragen. Der Anleger kann seine Anteile in diesem Fall (i) zurückgeben, (ii) oder behalten mit der Folge, dass er Anleger des übernehmenden OGAW wird, (iii) oder gegen Anteile an einem offenen Publikums-Investmentvermögen mit vergleichbaren Anlagegrundsätzen umtauschen, sofern die Gesellschaft oder ein mit ihr verbundenes Unternehmen ein solches Investmentvermögen mit vergleichbaren Anlagegrundsätzen verwaltet. Dies gilt gleichermaßen, wenn die Gesellschaft sämtliche Vermögensgegenstände eines anderen offenen Publikums-Investmentvermögen auf den Fonds überträgt. Der Anleger muss daher im Rahmen der Übertragung vorzeitig eine erneute Investitionsentscheidung treffen. Bei einer Rückgabe der Anteile können Ertragssteuern anfallen. Bei einem Umtausch der Anteile in Anteile an einem Investmentvermögen mit vergleichbaren Anlagegrundsätzen kann der Anleger mit Steuern belastet werden, etwa, wenn der Wert der erhaltenen Anteile höher ist als der Wert der alten Anteile zum Zeitpunkt der Anschaffung.

#### **7.1.6 Übertragung des Fonds auf eine andere Kapitalverwaltungsgesellschaft**

Die Gesellschaft kann den Fonds auf eine andere Kapitalverwaltungsgesellschaft übertragen. Der Fonds bleibt dadurch zwar unverändert, wie auch die Stellung des Anlegers. Der Anleger muss aber im Rahmen der Übertragung entscheiden, ob er die neue Kapitalverwaltungsgesellschaft für ebenso geeignet hält wie die bisherige. Wenn er in den Fonds unter neuer Verwaltung nicht investiert bleiben möchte, muss er seine Anteile zurückgeben. Hierbei können Ertragssteuern anfallen.

#### **7.1.7 Aussetzung der Ausgabe und Rücknahme von Anteilen**

Die Gesellschaft darf die Ausgabe und Rücknahme der Anteile zeitweilig aussetzen, sofern außergewöhnliche Umstände vorliegen, die eine Aussetzung unter Berücksichtigung der Interessen der Anleger erforderlich erscheinen lassen. Außergewöhnliche Umstände in diesem Sinne können z.B. Schwierigkeiten bei der Bewertung von Vermögenswerten; schwerwiegende Liquiditätsprobleme (z.B. Nachschusspflichten im Wertpapierhandel, erhebliche Rücknahmen der Anleger), bei denen der Verkauf von Vermögenswerten des Fonds durchgeführt werden muss und zu Liquiditätsproblemen für den Fonds führen könnte (z.B. große Abschläge beim Verkauf von Vermögenswerten, erhebliche Verwässerungseffekte); ein kritischer Cybervorfall, der den

Fonds, die Gesellschaft und/oder die Betriebsfähigkeit eines Dienstleisters der Gesellschaft beeinträchtigt; unvorhergesehene Marktschließungen; Handelsbeschränkungen; Schließung von Handelsplätzen; eine schwere finanzielle und/oder politische Krise; Aufdeckung erheblicher krimineller Aktivitäten; eine Naturkatastrophe sein. Daneben kann die BaFin nach Anhörung der Gesellschaft anordnen, dass die Gesellschaft die Ausgabe und Rücknahme der Anteile auszusetzen hat, wenn Risiken für den Anlegerschutz oder die Finanzstabilität bestehen, die bei vernünftiger und ausgewogener Betrachtung eine Aussetzung oder Wiederaufnahme der Ausgaben und Rücknahmen erforderlich machen. Der Anleger kann seine Anteile während dieses Zeitraums nicht zurückgeben. Neuanleger können während dieses Zeitraums keine Anteile erwerben. Auch im Fall einer Aussetzung der Anteilrücknahme kann der Anteilwert sinken, z.B. wenn die Gesellschaft gezwungen ist, Vermögensgegenstände während der Aussetzung unter Verkehrswert zu veräußern. Der Anteilwert nach Wiederaufnahme der Anteilausgabe und -rücknahme kann niedriger liegen, als derjenige vor der Aussetzung.

Einer Aussetzung kann ohne erneute Wiederaufnahme der Ausgabe und Rücknahme der Anteile direkt eine Auflösung des Fonds folgen, z.B. wenn die Gesellschaft die Verwaltung des Fonds kündigt, um den Fonds dann aufzulösen. Für den Anleger besteht daher das Risiko, dass er die von ihm geplante Haltedauer nicht realisieren kann und ihm wesentliche Teile des investierten Kapitals für unbestimmte Zeit nicht zur Verfügung stehen oder insgesamt verloren gehen.

#### **7.1.8 Rentabilität und Erfüllung der Anlageziele des Anlegers**

Es kann nicht garantiert werden, dass der Anleger seinen gewünschten Anlageerfolg erreicht. Der Anteilwert des Fonds kann fallen und zu Verlusten beim Anleger führen. Ein bei Erwerb von Anteilen entrichteter Ausgabeaufschlag bzw. ein bei Veräußerung von Anteilen entrichteter Rücknahmeabschlag kann zudem, insbesondere bei nur kurzer Anlagedauer, den Erfolg einer Anlage reduzieren oder sogar aufzehren. Anleger könnten einen niedrigeren als den ursprünglich angelegten Betrag zurückerhalten.

#### **7.1.9 Beeinflussung des individuellen Ergebnisses durch steuerliche Aspekte**

Die steuerliche Behandlung von Kapitalerträgen hängt von den individuellen Verhältnissen des jeweiligen Anlegers ab und kann künftig Änderungen unterworfen sein. Für Einzelfragen – insbesondere unter Berücksichtigung der individuellen steuerlichen Situation – sollte sich der Anleger an seinen persönlichen Steuerberater wenden.

### **7.2 Risiken der negativen Wertentwicklung des Fonds (Marktrisiko)**

Nachfolgend werden die Risiken dargestellt, die mit der Anlage in einzelne Vermögensgegenstände durch den Fonds einherge-

hen. Diese Risiken können die Wertentwicklung des Fonds bzw. der im Fonds gehaltenen Vermögensgegenstände beeinträchtigen und sich damit nachteilig auf den Anteilwert und auf das vom Anleger investierte Kapital auswirken.

#### **7.2.1 Wertveränderungsrisiken**

Die Vermögensgegenstände, in die die Gesellschaft für Rechnung des Fonds investiert, unterliegen Risiken. So können Wertverluste auftreten, indem der Marktwert der Vermögensgegenstände gegenüber dem Einstandspreis fällt oder Kassa- und Terminpreise sich unterschiedlich entwickeln.

#### **7.2.2 Kapitalmarktrisiko**

Die Kurs- oder Marktwertentwicklung von Finanzprodukten hängt insbesondere von der Entwicklung der Kapitalmärkte ab, die wiederum von der allgemeinen Lage der Weltwirtschaft sowie den wirtschaftlichen und politischen Rahmenbedingungen in den jeweiligen Ländern beeinflusst wird. Auf die allgemeine Kursentwicklung insbesondere an einer Börse können auch irrationale Faktoren wie Stimmungen, Meinungen und Gerüchte einwirken. Schwankungen der Kurs- und Marktwerte können auch auf Veränderungen der Zinssätze, Wechselkurse oder der Bonität eines Emittenten zurückzuführen sein.

#### **7.2.3 Kursänderungsrisiko von Aktien**

Aktien unterliegen erfahrungsgemäß starken Kursschwankungen und somit auch dem Risiko von Kursrückgängen. Diese Kursschwankungen werden insbesondere durch die Entwicklung der Gewinne des emittierenden Unternehmens sowie die Entwicklungen der Branche und der gesamtwirtschaftlichen Entwicklung beeinflusst. Das Vertrauen der Marktteilnehmer in das jeweilige Unternehmen kann die Kursentwicklung ebenfalls beeinflussen. Dies gilt insbesondere bei Unternehmen, deren Aktien erst über einen kürzeren Zeitraum an der Börse oder einem anderen organisierten Markt zugelassen sind; bei diesen können bereits geringe Veränderungen von Prognosen zu starken Kursbewegungen führen. Ist bei einer Aktie der Anteil der frei handelbaren, im Besitz vieler Aktionäre befindlichen Aktien (sogenannter Streubesitz) niedrig, so können bereits kleinere Kauf- und Verkaufsaufträge eine starke Auswirkung auf den Marktpreis haben und damit zu höheren Kursschwankungen führen.

#### **7.2.4 Kursänderungsrisiko von Wandel- und Optionsanleihen**

Wandel- und Optionsanleihen verbriefen das Recht, die Anleihe in Aktien umzutauschen oder Aktien zu erwerben. Die Entwicklung des Werts von Wandel- und Optionsanleihen ist daher abhängig von der Kursentwicklung der Aktie als Basiswert. Die Risiken der Wertentwicklung der zugrunde liegenden Aktien können sich daher auch auf die Wertentwicklung der Wandel- und Optionsanleihe auswirken. Optionsanleihen, die dem Emittenten das Recht einräumen dem Anleger statt der Rückzahlung eines Nominalbetrags eine im Vorhinein festgelegte Anzahl von

Aktien anzudienen (Reverse Convertibles), sind in verstärktem Maße von dem entsprechenden Aktienkurs abhängig.

### 7.2.5 Risiken aus der Anlage in ABS und MBS

Sofern Asset-Backed-Securities (ABS) und / oder Mortgage-Backed-Securities (MBS) für das Fondsvermögen erworben werden, stehen gesteigerten Ertragspotenzialen auch entsprechend höhere Kredit- und/oder Liquiditätsrisiken gegenüber, die dadurch entstehen können, dass die Bonität der zugrundeliegenden Forderungen sich verschlechtert bzw. diese ausfallen und der Markt für diese Instrumente dadurch Liquiditätsschwankungen unterliegen kann.

### 7.2.6 Konzentrationsrisiko

Erfolgt eine Konzentration der Anlage in bestimmte Vermögensgegenstände oder Märkte, dann ist der Fonds von der Entwicklung dieser Vermögensgegenstände oder Märkte besonders stark abhängig.

### 7.2.7 Risiken aus dem Anlagespektrum

Unter Beachtung der durch das KAGB und die Anlagebedingungen vorgegebenen Anlagegrundsätze und -grenzen, die für den Fonds einen sehr weiten Rahmen vorsehen, kann die tatsächliche Anlagepolitik auch darauf ausgerichtet sein, schwerpunktmäßig Vermögensgegenstände z.B. nur weniger Branchen, Märkte oder Regionen/Länder zu erwerben. Diese Konzentration auf wenige spezielle Anlagesektoren kann mit Risiken (z.B. Marktengpass, hohe Schwankungsbreite innerhalb bestimmter Konjunkturzyklen) verbunden sein. Über den Inhalt der Anlagepolitik informiert der Jahresbericht nachträglich für das abgelaufene Berichtsjahr.

### 7.2.8 Zinsänderungsrisiko

Mit der Investition in festverzinsliche Wertpapiere ist die Möglichkeit verbunden, dass sich das Marktzinsniveau ändert, das im Zeitpunkt der Begebung eines Wertpapiers besteht. Steigen die Marktzinsen gegenüber den Zinsen zum Zeitpunkt der Emission, so fallen i.d.R. die Kurse der festverzinslichen Wertpapiere. Fällt dagegen der Marktzins, so steigt der Kurs festverzinslicher Wertpapiere. Diese Kursentwicklung führt dazu, dass die aktuelle Rendite des festverzinslichen Wertpapiers in etwa dem aktuellen Marktzins entspricht. Diese Kursschwankungen fallen jedoch je nach (Rest-)Laufzeit der festverzinslichen Wertpapiere unterschiedlich aus. Festverzinsliche Wertpapiere mit kürzeren Laufzeiten haben geringere Kursrisiken als festverzinsliche Wertpapiere mit längeren Laufzeiten. Festverzinsliche Wertpapiere mit kürzeren Laufzeiten haben demgegenüber in der Regel geringere Renditen als festverzinsliche Wertpapiere mit längeren Laufzeiten. Geldmarktinstrumente besitzen aufgrund ihrer kurzen Laufzeit von maximal 397 Tagen tendenziell geringere Kursrisiken. Daneben können sich die Zinssätze verschiedener, auf die gleiche Währung lautender zinsbezogener Finanzinstrumente mit vergleichbarer Restlaufzeit unterschiedlich entwickeln.

### 7.2.9 Risiko von negativen Habenzinsen

Die Gesellschaft legt liquide Mittel des Fonds bei der Verwahrstelle oder anderen Banken für Rechnung des Fonds an. Für diese Bankguthaben ist teilweise ein Zinssatz vereinbart, der dem European Interbank Offered Rate (Euribor) abzüglich einer bestimmten Marge entspricht. Sinkt der Euribor unter die vereinbarte Marge, so führt dies zu negativen Zinsen auf dem entsprechenden Konto. Abhängig von der Entwicklung der Zinspolitik der Europäischen Zentralbank können sowohl kurz-, mittel- als auch langfristige Bankguthaben eine negative Verzinsung erzielen.

### 7.2.10 Risiken im Zusammenhang mit Derivatgeschäften

Die Gesellschaft darf für den Fonds Derivatgeschäfte abschließen. Der Kauf und Verkauf von Optionen sowie der Abschluss von Terminkontrakten oder Swaps sind mit folgenden Risiken verbunden:

- Kursänderungen des Basiswertes können den Wert eines Optionsrechts oder Terminkontraktes vermindern. Vermindert sich der Wert bis zur Wertlosigkeit, kann die Gesellschaft gezwungen sein, die erworbenen Rechte verfallen zu lassen. Durch Wertänderungen des einem Swap zugrunde liegenden Vermögenswertes kann der Fonds ebenfalls Verluste erleiden.
- Durch die Hebelwirkung von Optionen kann der Wert des Fondsvermögens stärker beeinflusst werden, als dies beim unmittelbaren Erwerb der Basiswerte der Fall ist. Das Verlustrisiko kann bei Abschluss des Geschäfts nicht bestimmbar sein.
- Ein liquider Sekundärmarkt für ein bestimmtes Instrument zu einem gegebenen Zeitpunkt kann fehlen. Eine Position in Derivaten kann dann unter Umständen nicht wirtschaftlich neutralisiert (geschlossen) werden.
- Der Kauf von Optionen birgt das Risiko, dass die Option nicht ausgeübt wird, weil sich die Preise der Basiswerte nicht wie erwartet entwickeln, so dass die vom Fonds gezahlte Optionsprämie verfällt. Beim Verkauf von Optionen besteht die Gefahr, dass der Fonds zur Abnahme von Vermögenswerten zu einem höheren als dem aktuellen Marktpreis, oder zur Lieferung von Vermögenswerten zu einem niedrigeren als dem aktuellen Marktpreis verpflichtet ist. Der Fonds erleidet dann einen Verlust in Höhe der Preisdifferenz minus der eingekommenen Optionsprämie.
- Bei Terminkontrakten besteht das Risiko, dass die Gesellschaft für Rechnung des Fonds verpflichtet ist, die Differenz zwischen dem bei Abschluss zugrunde gelegten Kurs und dem Marktkurs zum Zeitpunkt der Glattstellung bzw. Fälligkeit des Geschäftes zu tragen. Damit würde der Fonds Verluste erleiden. Das Risiko des Verlusts ist bei Abschluss des Terminkontraktes nicht bestimmbar.

- Der gegebenenfalls erforderliche Abschluss eines Gegengeschäfts (Glattstellung) ist mit Kosten verbunden.
- Die von der Gesellschaft getroffenen Prognosen über die künftige Entwicklung von zugrunde liegenden Vermögensgegenständen, Zinssätzen, Kursen und Devisenmärkten können sich im Nachhinein als unrichtig erweisen.
- Die den Derivaten zugrunde liegenden Vermögensgegenstände können zu einem an sich günstigen Zeitpunkt nicht gekauft bzw. verkauft werden oder müssen zu einem ungünstigen Zeitpunkt gekauft bzw. verkauft werden.
- Durch die Verwendung von Derivaten können potenzielle Verluste entstehen, die unter Umständen nicht vorhersehbar sind und sogar die Einschusszahlungen überschreiten können.

Bei außerbörslichen Geschäften, sogenannten over-the-counter (OTC)-Geschäften, können folgende Risiken auftreten:

- Es kann ein organisierter Markt fehlen, so dass die Gesellschaft die für Rechnung des Fonds am OTC-Markt erworbenen Finanzinstrumente schwer oder gar nicht veräußern kann.
- Der Abschluss eines Gegengeschäfts (Glattstellung) kann aufgrund der individuellen Vereinbarung schwierig, nicht möglich oder mit erheblichen Kosten verbunden sein.

#### **7.2.11 Risiken bei Wertpapier-Darlehensgeschäften**

Gewährt die Gesellschaft für Rechnung des Fonds ein Darlehen über Wertpapiere, so überträgt sie diese an einen Darlehensnehmer, der nach Beendigung des Geschäfts Wertpapiere in gleicher Art, Menge und Güte zurück überträgt (Wertpapierdarlehen). Die Gesellschaft hat während der Geschäftsdauer keine Verfügungsmöglichkeit über verliehene Wertpapiere. Verliert das Wertpapier während der Dauer des Geschäfts an Wert und die Gesellschaft will das Wertpapier insgesamt veräußern, so muss sie das Darlehensgeschäft kündigen und den üblichen Abwicklungszyklus abwarten, wodurch ein Verlustrisiko für den Fonds entstehen kann.

#### **7.2.12 Risiken bei Pensionsgeschäften**

Gibt die Gesellschaft Wertpapiere, Geldmarktinstrumente oder Investmentanteile in Pension, so verkauft sie diese und verpflichtet sich, sie gegen Aufschlag nach Ende der Laufzeit zurückzukaufen. Der zum Laufzeitende vom Verkäufer zu zahlende Rückkaufpreis nebst Aufschlag wird bei Abschluss des Geschäftes festgelegt. Sollten die in Pension gegebenen Wertpapiere, Geldmarktinstrumente oder Investmentanteile während der Geschäftslaufzeit an Wert verlieren und die Gesellschaft sie zur Begrenzung der Wertverluste veräußern wollen, so kann sie dies nur durch die Ausübung des vorzeitigen Kündigungsrechts tun. Die vorzeitige Kündigung des Geschäfts kann mit finanziellen

Einbußen für den Fonds einhergehen. Zudem kann sich herausstellen, dass der zum Laufzeitende zu zahlende Aufschlag höher ist als die Erträge, die die Gesellschaft durch die Wiederanlage der erhaltenen Barmittel erwirtschaftet hat.

Nimmt die Gesellschaft Wertpapiere, Geldmarktinstrumente oder Investmentanteile in Pension, so kauft sie diese und muss sie am Ende einer Laufzeit wieder verkaufen. Der Rückkaufpreis wird bereits bei Geschäftsabschluss festgelegt. Die in Pension genommenen Wertpapiere, Geldmarktinstrumente oder Investmentanteile dienen als Sicherheiten für die Bereitstellung der Liquidität an den Vertragspartner. Etwaige Wertsteigerungen der Wertpapiere, Geldmarktinstrumente oder Investmentanteile kommen dem Fonds nicht zugute.

#### **7.2.13 Risiken im Zusammenhang mit dem Empfang von Sicherheiten**

Die Gesellschaft erhält für Derivatgeschäfte, Wertpapierdarlehens- und Pensionsgeschäfte Sicherheiten. Derivate, verliehene Wertpapiere oder in Pension gegebene Wertpapiere können im Wert steigen. Die gestellten Sicherheiten könnten dann nicht mehr ausreichen, um den Lieferungs- bzw. Rückübertragungsanspruch der Gesellschaft gegenüber dem Kontrahenten in voller Höhe abzudecken.

Die Gesellschaft kann Barsicherheiten auf Sperrkonten, in Staatsanleihen hoher Qualität oder in Geldmarktfonds mit kurzer Laufzeitstruktur anlegen. Das Kreditinstitut, bei dem die Bankguthaben verwahrt werden, kann jedoch ausfallen. Staatsanleihen und Geldmarktfonds können sich negativ entwickeln. Bei Beendigung des Geschäfts könnten die angelegten Sicherheiten nicht mehr in voller Höhe verfügbar sein, obwohl sie von der Gesellschaft für den Fonds in der ursprünglich gewährten Höhe wieder zurück gewährt werden müssen. Die Gesellschaft kann dann verpflichtet sein, für Rechnung des Fonds die Sicherheiten auf den gewährten Betrag aufzustocken und somit den durch die Anlage erlittenen Verlust auszugleichen.

#### **7.2.14 Risiken im Zusammenhang mit der Investition in Investmentanteile**

Die Risiken der Investmentvermögen, deren Anteile für den Fonds erworben werden (sogenannte „Zielfonds“), stehen in engem Zusammenhang mit den Risiken der in diesen Zielfonds enthaltenen Vermögensgegenstände bzw. der von diesen Zielfonds verfolgten Anlagestrategien. Da die Manager der einzelnen Zielfonds voneinander unabhängig handeln, kann es aber auch vorkommen, dass mehrere Zielfonds gleiche oder einander entgegengesetzte Anlagestrategien verfolgen. Hierdurch können bestehende Risiken kumulieren, und eventuelle Chancen können sich gegeneinander aufheben. Es ist der Gesellschaft im Regelfall nicht möglich, das Management der Zielfonds zu kontrollieren. Deren Anlageentscheidungen müssen nicht zwingend mit den Annahmen oder Erwartungen der Gesellschaft übereinstimmen. Der Gesellschaft wird die aktuelle Zusammensetzung der Zielfonds oftmals nicht zeitnah bekannt sein. Entspricht die Zusam-

mensetzung nicht ihren Annahmen oder Erwartungen, so kann sie gegebenenfalls erst deutlich verzögert reagieren, indem sie Zielfondsanteile zurückgibt.

Offene Investmentvermögen, an denen der Fonds Anteile erwirbt, könnten zudem zeitweise die Rücknahme der Anteile beschränken oder aussetzen. Dann ist die Gesellschaft daran gehindert, die Anteile an dem Zielfonds zu veräußern, indem sie diese gegen Auszahlung des Rücknahmepreises bei der Verwaltungsgesellschaft oder Verwahrstelle des Zielfonds zurückgibt.

### **7.2.15 Inflationsrisiko**

Die Inflation beinhaltet ein Abwertungsrisiko für alle Vermögensgegenstände. Dies gilt auch für die im Fonds gehaltenen Vermögensgegenstände. Die Inflationsrate kann über dem Wertzuwachs des Fonds liegen.

### **7.2.16 Währungsrisiko**

Vermögenswerte des Fonds können in einer anderen Währung als der Fondswährung angelegt sein. Der Fonds erhält die Erträge, Rückzahlungen und Erlöse aus solchen Anlagen in der anderen Währung. Fällt der Wert dieser Währung gegenüber der Fondswährung, so reduziert sich der Wert solcher Anlagen und somit auch der Wert des Fondsvermögens.

## **7.3 Risiken der eingeschränkten oder erhöhten Liquidität des Fonds und Risiken im Zusammenhang mit vermehrten Ausgaben oder Rückgaben (Liquiditätsrisiko)**

Nachfolgend werden die Risiken dargestellt, die die Liquidität des Fonds beeinträchtigen können. Solche Liquiditätsrisiken können dazu führen, dass die Gesellschaft Verfahren aktiviert, mit denen die Gesellschaft bei Anteilsausgaben und/oder Anteilrückgaben das Risiko einer Verwässerung für die im Fonds verbleibenden Anleger reduziert oder dass der Fonds seinen Zahlungsverpflichtungen vorübergehend oder dauerhaft nicht nachkommen bzw. dass die Gesellschaft die Rückgabeverlangen von Anlegern vorübergehend oder dauerhaft nicht erfüllen kann. Der Anleger kann gegebenenfalls nur zu einem erhöhten Ausgabepreis Anteile erwerben und/oder erhält gegebenenfalls bei der Rückgabe von Anteilen nur einen reduzierten Rücknahmepreis. Zudem kann der Anleger unter Umständen die von ihm geplante Haltedauer nicht realisieren und ihm kann das investierte Kapital oder Teile hiervon für unbestimmte Zeit nicht zur Verfügung stehen. Durch die Verwirklichung der Liquiditätsrisiken könnte zudem der Nettoinventarwert des Fonds und damit der Anteilwert sinken, etwa wenn die Gesellschaft gezwungen ist, soweit gesetzlich zulässig, Vermögensgegenstände für den Fonds unter Verkehrswert zu veräußern. Ist die Gesellschaft nicht in der Lage, die Rückgabeverlangen der Anleger zu erfüllen, kann dies außerdem zur Beschränkung / Verlängerung der Rückgabefrist oder Aussetzung der Ausgabe und Rücknahme von Anteilen sowie im Extremfall zur anschließenden Auflösung des Fonds führen.

### **7.3.1 Beschränkung der Anteilrücknahme**

Die Gesellschaft darf die Rücknahme der Anteile für insgesamt bis zu 15 aufeinander folgende Arbeitstage anteilig beschränken, wenn die Rückgabeverlangen der Anleger an einem Abrechnungstag einen zuvor festgelegten Schwellenwert erreichen, ab dem die Rückgabeverlangen aufgrund der Liquiditätssituation des Fonds nicht mehr im Interesse der Gesamtheit der Anleger ausgeführt werden können.

Wird der Schwellenwert erreicht, entscheidet die Gesellschaft in pflichtgemäßem Ermessen, ob sie an diesem Abrechnungstag die Rücknahme beschränkt. Entschließt sie sich zur Rücknahmebeschränkung, wird sie Anteile zu dem am Abrechnungstag geltenden Rücknahmepreis lediglich anteilig zurücknehmen; im Übrigen entfällt die Rücknahmepflicht. Dies bedeutet, dass jedes Rücknahmeverlangen nur anteilig auf Basis einer von der Gesellschaft ermittelten Quote ausgeführt wird. Der nicht ausgeführte Teil der Order wird auch nicht zu einem späteren Zeitpunkt ausgeführt, sondern verfällt. Für den Anleger besteht daher das Risiko, dass seine Order zur Anteilrückgabe nur anteilig ausgeführt wird und er die noch offene Restorder erneut platzieren muss. Diese Maßnahme dient dem Anlegerschutz und ist im Vergleich zur Aussetzung der Ausgabe und Rücknahme von Anteilen als milderer Mittel anzusehen.

### **7.3.2 Verlängerung der Rückgabefrist**

Die Gesellschaft kann die Rückgabefrist der Anleger bei Vorliegen bestimmter Ereignisse, bspw. unter angespannten Marktbedingungen verlängern. Angespannte Marktbedingungen können z.B. außergewöhnlich hohe Rückgaben der Anleger oder eine beschränkte Handelbarkeit bestimmter Vermögensgegenstände sein. Hat die Gesellschaft entschieden, die Rückgabefrist zu verlängern, besteht für den Anleger das Risiko, dass die Gesellschaft ihm die Rücknahme seiner Anteile für einen von der Gesellschaft nach pflichtgemäßem Ermessen festgelegten Zeitraum verweigert. Diese Maßnahme dient dem Anlegerschutz und ist im Vergleich zur Aussetzung der Ausgabe und Rücknahme von Anteilen als milderer Mittel anzusehen.

### **7.3.3 Risiko der Abspaltung illiquider Vermögensgegenstände**

Die wirtschaftlichen oder rechtlichen Merkmale einzelner Vermögenswerte des Fonds können sich aufgrund außergewöhnlicher Umstände erheblich verändern und diese Vermögenswerte können dadurch illiquide werden, beispielsweise durch erhebliche Bewertungsunsicherheiten und/oder weil ein bestimmter Teil des Portfolios des Fonds illiquide geworden ist, für den es keinen aktiven Markt gibt und/oder der Handel verboten ist (z. B. aufgrund von Sanktionen) und/oder für den eine faire Bewertung vorübergehend nicht möglich ist. Solch außergewöhnliche Umstände können auch durch kriminelle Aktivitäten, Finanzkrise oder Krieg entstehen. Die Gesellschaft darf daher in diesen Fällen im Interesse der Anleger solche illiquiden Vermögenswerte des Fonds abspalten, um die damit verbundenen Liquiditätsrisiken zu mindern. Die Anleger erhalten in diesem Fall Anteile an den abgespaltenen illiquiden Vermögenswerten des Fonds,

wobei für diese Anteile keine Ausgaben und Rückgaben mehr zulässig sind. Die Gesellschaft hat die Möglichkeit, die abgespaltenen illiquiden Vermögenswerte zu veräußern oder zu liquidieren und die Erlöse an die Anleger entsprechend dem Verhältnis ihrer Beteiligung auszuschütten. Für den Anleger besteht daher das Risiko, dass er in Bezug auf die abgespaltenen illiquiden Vermögenswerte die von ihm geplante Haltedauer nicht realisieren kann, dass ihm Teile des investierten Kapitals für unbestimmte Zeit nicht zur Verfügung stehen und teilweise oder insgesamt verloren gehen.

#### **7.3.4 Risiko aus der Anlage in Vermögensgegenstände**

Für den Fonds dürfen auch Vermögensgegenstände erworben werden, die nicht an einer Börse zugelassen oder an einem anderen organisierten Markt zugelassen oder in diesen einbezogen sind. Diese Vermögensgegenstände können gegebenenfalls nur mit hohen Preisabschlägen, zeitlicher Verzögerung oder gar nicht weiterveräußert werden. Auch an einer Börse zugelassene Vermögensgegenstände können abhängig von der Marktlage, dem Volumen, dem Zeitrahmen und den geplanten Kosten gegebenenfalls nicht oder nur mit hohen Preisabschlägen veräußert werden. Obwohl für den Fonds nur Vermögensgegenstände erworben werden dürfen, die grundsätzlich jederzeit liquidiert werden können, kann nicht ausgeschlossen werden, dass diese zeitweise oder dauerhaft nur unter Realisierung von Verlusten veräußert werden können.

#### **7.3.5 Risiko durch Kreditaufnahme**

Die Gesellschaft darf für Rechnung des Fonds Kredite aufnehmen. Kredite mit einer variablen Verzinsung können sich durch steigende Zinssätze negativ auf das Fondsvermögen auswirken. Muss die Gesellschaft einen Kredit zurückzahlen und kann ihn nicht durch eine Anschlussfinanzierung oder im Fonds vorhandene Liquidität ausgleichen, ist sie möglicherweise gezwungen, Vermögensgegenstände vorzeitig oder zu schlechteren Konditionen als geplant zu veräußern.

#### **7.3.6 Risiken durch vermehrte Ausgaben oder Rückgaben**

Durch Kauf- und Verkaufsaufträge von Anlegern fließt dem Fondsvermögen Liquidität zu bzw. aus dem Fondsvermögen Liquidität ab. Die Zu- und Abflüsse können nach Saldierung zu einem Nettozu- oder -abfluss der liquiden Mittel des Fonds führen. Dieser Nettozu- oder -abfluss kann den Fondsmanager veranlassen, Vermögensgegenstände zu kaufen oder zu verkaufen, wodurch Transaktionskosten entstehen. Dies gilt insbesondere, wenn durch die Zu- oder Abflüsse eine von der Gesellschaft für den Fonds vorgesehene Quote liquider Mittel über- bzw. unterschritten wird. Die hierdurch entstehenden Transaktionskosten werden dem Fondsvermögen belastet und können die Wertentwicklung des Fonds beeinträchtigen. Bei Zuflüssen kann sich eine erhöhte Fondsliquidität belastend auf die Wertentwicklung des Fonds auswirken, wenn die Gesellschaft die Mittel nicht zu adäquaten Bedingungen anlegen kann.

### **7.4 Kontrahentenrisiko inklusive Kredit- und Forderungsrisiko**

Nachfolgend werden die Risiken dargestellt, die sich für den Fonds im Rahmen einer Vertragsbindung mit einer anderen Partei (sogenannte Gegenpartei) ergeben können. Dabei besteht das Risiko, dass der Vertragspartner seinen Verpflichtungen aus dem Vertrag nicht mehr nachkommen kann. Diese Risiken können die Wertentwicklung des Fonds beeinträchtigen und sich damit auch nachteilig auf den Anteilwert und das vom Anleger investierte Kapital auswirken.

#### **7.4.1 Adressenausfallrisiko / Gegenpartei-Risiken (außer zentrale Kontrahenten)**

Durch den Ausfall eines Ausstellers (nachfolgend „Emittent“) oder eines Vertragspartners (Kontrahenten), gegen den der Fonds Ansprüche hat, können für den Fonds Verluste entstehen. Das Emittentenrisiko beschreibt die Auswirkung der besonderen Entwicklungen des jeweiligen Emittenten, die neben den allgemeinen Tendenzen der Kapitalmärkte auf den Kurs eines Wertpapiers einwirken. Auch bei sorgfältiger Auswahl der Wertpapiere kann nicht ausgeschlossen werden, dass Verluste durch Vermögensverfall von Emittenten eintreten. Die Partei eines für Rechnung des Fonds geschlossenen Vertrags kann teilweise oder vollständig ausfallen (Kontrahentenrisiko). Dies gilt für alle Verträge, die für Rechnung des Fonds geschlossen werden.

#### **7.4.2 Risiko durch zentrale Kontrahenten**

Ein zentraler Kontrahent (Central Counterparty – „CCP“) tritt als zwischengeschaltete Institution in bestimmte Geschäfte für den Fonds ein, insbesondere in Geschäfte über derivative Finanzinstrumente. In diesem Fall wird er als Käufer gegenüber dem Verkäufer und als Verkäufer gegenüber dem Käufer tätig. Ein CCP sichert seine Gegenparteiausfallrisiken durch eine Reihe von Schutzmechanismen ab, die es ihm jederzeit ermöglichen, Verluste aus den eingegangenen Geschäften auszugleichen, etwa durch sogenannte Einschusszahlungen (z.B. Besicherungen). Es kann trotz dieser Schutzmechanismen nicht ausgeschlossen werden, dass ein CCP ausfällt, wodurch auch Ansprüche der Gesellschaft für den Fonds betroffen sein können. Hierdurch können Verluste für den Fonds entstehen, die nicht abgesichert sind.

#### **7.4.3 Adressenausfallrisiken bei Pensionsgeschäften**

Bei Pensionsgeschäften erfolgt die Stellung der Sicherheiten durch die Gegenleistung des Vertragspartners. Bei einem Ausfall des Vertragspartners während der Laufzeit des Pensionsgeschäfts hat die Gesellschaft ein Verwertungsrecht hinsichtlich der in Pension genommenen Wertpapiere, Geldmarktinstrumente oder Investmentanteile bzw. Barmittel. Ein Verlustrisiko für den Fonds kann daraus folgen, dass die gestellten Sicherheiten wegen der zwischenzeitlichen Verschlechterung der Bonität des Emittenten bzw. steigender Kurse der in Pension gegebenen Wertpapiere, Geldmarktinstrumente oder Investmentanteile nicht mehr ausreichen, um den Rückübertragungsanspruch der Gesellschaft der vollen Höhe nach abzudecken.

#### **7.4.4 Adressenausfallrisiken bei Wertpapier-Darlehensgeschäften**

Gewährt die Gesellschaft für Rechnung des Fonds ein Darlehen über Wertpapiere, so muss sie sich gegen den Ausfall des Vertragspartners ausreichende Sicherheiten gewähren lassen. Der Umfang der Sicherheitsleistung entspricht mindestens dem Kurswert der als Wertpapier-Darlehen übertragenen Wertpapiere. Der Darlehensnehmer hat weitere Sicherheiten zu stellen, wenn der Wert der als Darlehen gewährten Wertpapiere steigt, die Qualität der gestellten Sicherheiten abnimmt oder eine Verschlechterung seiner wirtschaftlichen Verhältnisse eintritt und die bereits gestellten Sicherheiten nicht ausreichen. Kann der Darlehensnehmer dieser Nachschusspflicht nicht nachkommen, so besteht das Risiko, dass der Rückübertragungsanspruch bei Ausfall des Vertragspartners nicht vollumfänglich abgesichert ist. Werden die Sicherheiten bei einer anderen Einrichtung als der Verwahrstelle des Fonds verwahrt, besteht zudem das Risiko, dass diese bei Ausfall des Entleihers gegebenenfalls nicht sofort bzw. nicht in vollem Umfang verwertet werden können.

#### **7.5 Unterschiedliche Entwicklung der Anteilklassen**

Eine wirtschaftlich unterschiedliche Entwicklung der Anteilklassen kann sich aus der rechtlich unterschiedlichen Ausgestaltung der Anteile verschiedener Anteilklassen ergeben. Hierzu gehören beispielsweise die Ausschüttung, die Thesaurierung oder unterschiedlich hohe Verwaltungsvergütungen. Erfolgt für die Anteile einer Anteilklasse eine Ausschüttung, für die Anteile einer anderen Anteilklasse jedoch eine Thesaurierung, wirkt sich dies ebenso unterschiedlich auf den Wert der jeweiligen Anteile aus wie die unterschiedliche Teilhabe an den Erträgen des Fonds.

Das gilt auch hinsichtlich der unterschiedlich hohen Verwaltungsvergütungen:

Sie werden regelmäßig aus dem Fondsvermögen geleistet, mindern also in unterschiedlich hohem Umfang den jeweiligen Anteilwert.

#### **7.6 Risiken im Zusammenhang mit der erfolgsbezogenen Vergütung**

Für die Verwaltung des Fonds ist neben der festen Verwaltungsvergütung die Zahlung einer erfolgsbezogenen Vergütung vorgesehen. Solche Anlageerfolgsprämien können ein Anreiz dafür sein, eine riskantere oder spekulativere Auswahl an Vermögenswerten zu treffen, als dies der Fall wäre, wenn keine solche Vergütung gezahlt würde.

Darüber hinaus kann nicht ausgeschlossen werden, dass sich die Höhe der der Gesellschaft zustehenden erfolgsbezogenen Vergütung durch die nachträgliche Korrektur des Schlusskurses des Indices, der als Vergleichsmaßstab für die Berechnung der erfolgsbezogenen Vergütung herangezogen wird, nachträglich ändert. Sofern diese Korrektur innerhalb einer angemessenen Frist nach der ursprünglichen Veröffentlichung veröffentlicht wird, wird die Gesellschaft eine entsprechende Korrektur hin-

sichtlich der festgestellten erfolgsbezogenen Vergütung vornehmen.

Da gemäß der Besonderen Anlagebedingungen eine Underperformance des Fonds zum Geschäftsjahresende nicht vorgetragen wird, besteht die Möglichkeit, dass der Gesellschaft bereits zu einem früheren Zeitpunkt eine erfolgsbezogene Vergütung zusteht, als dies bei einer über das Geschäftsjahr hinausgehenden Fortschreibung der Underperformance der Fall wäre. Im Gegenzug wird allerdings auch eine Outperformance des Fonds zum Geschäftsjahresende nicht vorgetragen, so dass dem Fonds eventuell erst zu einem späteren Zeitpunkt eine erfolgsbezogene Vergütung belastet werden kann, als dies bei einer über das Geschäftsjahr hinausgehenden Fortschreibung der Outperformance der Fall wäre.

Des Weiteren kann dem Fonds auch bei negativer Entwicklung von Vergleichsmaßstab und Anteilwert eine erfolgsbezogene Vergütung belastet werden, sofern sich der Anteilwert im Verhältnis zum Index, der als Vergleichsmaßstab für die Berechnung der erfolgsbezogenen Vergütung herangezogen wird, weniger negativ entwickelt. Hierdurch besteht die Möglichkeit, dass die negative Entwicklung des Anteilwertes um die Belastung einer erfolgsbezogenen Vergütung weiter gemindert wird.

#### **7.7 Operationelle und sonstige Risiken des Fonds**

Im Folgenden werden Risiken dargestellt, die sich beispielsweise aus unzureichenden internen Prozessen sowie aus menschlichem oder Systemversagen bei der Gesellschaft oder externen Dritten ergeben können. Diese Risiken können die Wertentwicklung des Fonds beeinträchtigen und sich damit auch nachteilig auf den Anteilwert und auf das vom Anleger investierte Kapital auswirken.

##### **7.7.1 Risiken durch kriminelle Handlungen, Misstände oder Naturkatastrophen**

Der Fonds kann Opfer von Betrug oder anderen kriminellen Handlungen werden. Er kann Verluste durch Fehler von Mitarbeitern der Gesellschaft oder externer Dritter erleiden oder durch äußere Ereignisse, wie z.B. Naturkatastrophen oder Pandemien, geschädigt werden.

##### **7.7.2 Länder- oder Transferrisiko**

Es besteht das Risiko, dass ein ausländischer Schuldner trotz Zahlungsfähigkeit aufgrund fehlender Transferfähigkeit der Währung oder -bereitschaft seines Sitzlandes, oder aus anderen Gründen, Leistungen nicht fristgerecht, überhaupt nicht oder nur in einer anderen Währung erbringen kann. So können z.B. Zahlungen, auf die die Gesellschaft für Rechnung des Fonds Anspruch hat, ausbleiben, in einer Währung erfolgen, die aufgrund von Devisenbeschränkungen nicht (mehr) konvertierbar ist, oder in einer anderen Währung erfolgen. Zahlt der Schuldner in einer anderen Währung, so unterliegt diese Position dem oben dargestellten Währungsrisiko.

### **7.7.3 Rechtliche und politische Risiken**

Für den Fonds dürfen Investitionen in Rechtsordnungen getätigt werden, bei denen deutsches Recht keine Anwendung findet bzw. im Fall von Rechtsstreitigkeiten der Gerichtsstand außerhalb Deutschlands ist. Hieraus resultierende Rechte und Pflichten der Gesellschaft für Rechnung des Fonds können von denen in Deutschland zum Nachteil des Fonds bzw. des Anlegers abweichen. Politische oder rechtliche Entwicklungen einschließlich der Änderungen von rechtlichen Rahmenbedingungen in diesen Rechtsordnungen können von der Gesellschaft nicht oder zu spät erkannt werden oder zu Beschränkungen hinsichtlich erwerbbarer oder bereits erworbener Vermögensgegenstände führen. Diese Folgen können auch entstehen, wenn sich die rechtlichen Rahmenbedingungen für die Gesellschaft und/oder die Verwaltung des Fonds in Deutschland ändern.

### **7.7.4 Änderung der steuerlichen Rahmenbedingungen, steuerliches Risiko**

Die steuerlichen Ausführungen gehen von der derzeit bekannten Rechtslage aus. Die Kurzangaben über steuerrechtliche Vorschriften richten sich an in Deutschland unbeschränkt einkommensteuerpflichtige oder unbeschränkt körperschaftsteuerpflichtige Personen. Es kann jedoch keine Gewähr dafür übernommen werden, dass sich die steuerliche Beurteilung durch Gesetzgebung, Rechtsprechung oder Erlasse der Finanzverwaltung nicht ändert.

### **7.7.5 Schlüsselpersonenrisiko**

Fällt das Anlageergebnis des Fonds in einem bestimmten Zeitraum sehr positiv aus, hängt dieser Erfolg möglicherweise auch von der Eignung der handelnden Personen und damit den richtigen Entscheidungen des Managements ab. Die personelle Zusammensetzung des Fondsmanagements kann sich jedoch verändern. Neue Entscheidungsträger können dann möglicherweise weniger erfolgreich agieren.

### **7.7.6 Verwahrnisiko**

Mit der Verwahrung von Vermögensgegenständen insbesondere im Ausland ist ein Verlustrisiko verbunden, das aus Insolvenz, Sorgfaltspflichtverletzungen bzw. höherer Gewalt resultieren kann.

### **7.7.7 Risiken aus Handels- und Clearingmechanismen (Abwicklungsrisiko)**

Bei der Abwicklung von Wertpapiergeschäften über ein elektronisches System besteht das Risiko, dass eine der Vertragsparteien verzögert oder nicht vereinbarungsgemäß zahlt oder die Wertpapiere nicht fristgerecht liefert.

## **8. Profil des typischen Anlegers**

Der Fonds eignet sich besonders für Anleger mit geringer Risikoneigung und Basiskenntnissen und/oder Erfahrungen mit Finanzprodukten sowie einem langfristigen Anlagehorizont. Anleger

sollten in der Lage sein, einen vollständigen finanziellen Verlust bis zur Höhe des eingesetzten Kapitals tragen zu können.

## **9. Bewertung**

### **9.1 Allgemeine Regeln für die Vermögensbewertung**

#### **9.1.1 An einer Börse zugelassene/ an einem organisierten Markt gehandelte Vermögensgegenstände**

Vermögensgegenstände, die zum Handel an einer Börse zugelassen sind oder an einem anderen organisierten Markt zugelassen oder in diesen einbezogen sind sowie Bezugsrechte für den Fonds werden zum letzten verfügbaren handelbaren Kurs, der eine verlässliche Bewertung gewährleistet, bewertet, sofern im nachfolgenden Abschnitt „Besondere Regeln für die Bewertung einzelner Vermögensgegenstände“ nicht anders angegeben.

#### **9.1.2 Nicht an Börsen notierte oder an organisierten Märkten gehandelte Vermögensgegenstände oder Vermögensgegenstände ohne handelbaren Kurs**

Vermögensgegenstände, die weder zum Handel an Börsen zugelassen sind noch in einem anderen organisierten Markt zugelassen oder in diesen einbezogen sind oder für die kein handelbarer Kurs verfügbar ist, werden zu dem aktuellen Verkehrswert bewertet, der bei sorgfältiger Einschätzung nach geeigneten Bewertungsmodellen unter Berücksichtigung der aktuellen Marktgegebenheiten angemessen ist, sofern im nachfolgenden Abschnitt „Besondere Regeln für die Bewertung einzelner Vermögensgegenstände“ nicht anders angegeben.

### **9.2 Besondere Regeln für die Bewertung einzelner Vermögensgegenstände**

#### **9.2.1 Nichtnotierte Schuldverschreibungen und Schuldscheindarlehen**

Für die Bewertung von Schuldverschreibungen, die nicht zum Handel an einer Börse zugelassen oder an einem anderen organisierten Markt zugelassen oder in diesen einbezogen sind (z.B. nicht notierte Anleihen, Commercial Papers und Einlagenzertifikate), und für die Bewertung von Schuldscheindarlehen werden die für vergleichbare Schuldverschreibungen und Schuldscheindarlehen vereinbarten Preise und gegebenenfalls die Kurswerte von Anleihen vergleichbarer Emittenten mit entsprechender Laufzeit und Verzinsung herangezogen, erforderlichenfalls mit einem Abschlag zum Ausgleich der geringeren Veräußerbarkeit.

#### **9.2.2 Optionsrechte und Terminkontrakte**

Die zu dem Fonds gehörenden Optionsrechte und Verbindlichkeiten aus einem Dritten eingeräumten Optionsrechten, die zum Handel an einer Börse zugelassen oder an einem anderen organisierten Markt zugelassen oder in diesen einbezogen sind, werden zu dem jeweils letzten verfügbaren handelbaren Kurs, der eine verlässliche Bewertung gewährleistet, bewertet.

Das gleiche gilt für Forderungen und Verbindlichkeiten aus für Rechnung des Fonds verkauften Terminkontrakten. Die zu Lasten des Fonds geleisteten Einschüsse werden unter Einbeziehung der am Börsentag festgestellten Bewertungsgewinne und Bewertungsverluste zum Wert des Fonds hinzugerechnet.

### **9.2.3 Bankguthaben, Festgelder, Investmentanteile und Darlehen**

Bankguthaben werden grundsätzlich zu ihrem Nennwert zuzüglich zugeflossener Zinsen bewertet.

Festgelder werden zum Verkehrswert bewertet, sofern das Festgeld jederzeit kündbar ist und die Rückzahlung bei der Kündigung nicht zum Nennwert zuzüglich Zinsen erfolgt.

Investmentanteile (Anteile an Zielfonds) werden grundsätzlich mit ihrem letzten festgestellten Rücknahmepreis angesetzt oder zum letzten verfügbaren handelbaren Kurs, der eine verlässliche Bewertung gewährleistet. Stehen diese Werte nicht zur Verfügung, werden Investmentanteile zu dem aktuellen Verkehrswert bewertet, der bei sorgfältiger Einschätzung nach geeigneten Bewertungsmodellen unter Berücksichtigung der aktuellen Marktgegebenheiten angemessen ist.

Für Rückerstattungsansprüche aus Darlehensgeschäften ist der jeweilige Kurswert der als Darlehen übertragenen Vermögensgegenstände maßgebend.

### **9.2.4 Auf ausländische Währung lautende Vermögensgegenstände**

Auf ausländische Währung lautende Vermögensgegenstände werden unter Zugrundelegung des Bloomberg-Fixings (BFI) der Bloomberg L.P. um 10.00 Uhr der Währung in Euro taggleich umgerechnet.

## **10. Anteile**

Die Rechte der Anleger sämtlicher Anteilklassen werden in Anteilscheinen verbrieft oder als elektronische Anteilscheine beigegeben. Verbrieft Anteilscheine werden ausschließlich in Sammelurkunden verbrieft. Diese Sammelurkunden werden bei einer Wertpapier-Sammelbank verwahrt. Ein Anspruch des Anlegers auf Auslieferung einzelner Anteilscheine besteht nicht. Die Rechte der bisherigen Anteilhaber werden hiervon nicht berührt. Die Anteilscheine haben weiterhin Gültigkeit. Anteile, die vor dem 10. Dezember 2008 ausgegeben wurden, werden der Anteilklasse CF zugeordnet. Der Erwerb von Anteilen ist nur bei Depotverwahrung möglich. Die Anteilscheine lauten auf den Inhaber und sind über einen Anteil oder eine Mehrzahl von Anteilen ausgestellt. Mit der Übertragung eines Anteilscheins gehen auch die darin verbrieften Rechte über.

### **10.1 Einlieferungspflicht für effektive Stücke**

Für den Fonds wurden in der Vergangenheit Inhaberanteile in Form von effektiven Stücken ausgegeben. Diese effektiven Stücke dürfen gemäß dem KAGB nicht länger im Besitz der Anleger bleiben, sondern müssen mitsamt den noch nicht fälligen Gewinnanteilscheinen (Coupons) bei einer Wertpapiersammelbank, einem zugelassenen bzw. anerkannten in- oder ausländischen Zentralverwahrer oder einem anderen geeigneten ausländischen Verwahrer in Sammelverwahrung gegeben werden. Die Anleger können nicht verlangen, dass ihnen diese effektiven Stücke wieder herausgegeben werden. Die Gesellschaft darf die eingelieferten effektiven Stücke durch eine Verbriefung der entsprechenden Anteile in einer Sammelurkunde ersetzen.

Inhaberanteilscheine, die bis zum letzten Börsen- bzw. Bewertungstag vor dem 31. Dezember 2016 noch nicht bei einer der oben genannten Stellen zur Sammelverwahrung eingeliefert wurden, werden mit Ablauf dieses Datums kraftlos. Das gilt auch für die noch nicht fälligen Coupons. Zum 1. Januar 2017 werden die Rechte der betroffenen Anleger stattdessen in einer Sammelurkunde verbrieft. Die Anleger werden dann entsprechend ihrem Anteil am Fondsvermögen Miteigentümer an dieser Sammelurkunde bzw. an dem Sammelbestand, zu dem diese Urkunde gehört. Sie können anschließend ihre kraftlosen Inhaberanteilscheine bei der Verwahrstelle des Fonds einreichen und verlangen, dass ihnen dafür ihre Anteile am Fonds auf einem Depotkonto gutgeschrieben werden.

### **10.2 Ausgabe und Rücknahme von Anteilen**

#### **10.2.1 Ausgabe von Anteilen**

Die Anzahl der ausgegebenen Anteile sämtlicher Anteilklassen ist grundsätzlich nicht beschränkt. Die Anteile sämtlicher Anteilklassen können bei allen Sparkassen und Landesbanken/Girozentralen, durch Vermittlung anderer Kreditinstitute sowie unter [www.deka.de](http://www.deka.de) erworben werden. Sie werden von der Verwahrstelle zum Ausgabepreis ausgegeben, welcher bei der Anteilklasse CF dem Netto-Inventarwert pro Anteil („Anteilwert“) zuzüglich eines Ausgabeaufschlags und bei der Anteilklasse TF dem Netto-Inventarwert pro Anteil entspricht. Daneben ist der Erwerb über die Vermittlung Dritter möglich, hierbei können zusätzliche Kosten entstehen. Die Gesellschaft behält sich vor, die Ausgabe von Anteilen vorübergehend oder vollständig einzustellen.

#### **10.2.2 Rücknahme von Anteilen**

Die Anleger können von der Gesellschaft die Rücknahme ihrer Anteile verlangen, sofern die Gesellschaft die Rückgabefrist nicht verlängert (siehe Abschnitt „Verlängerung der Rückgabefrist“), die Anteilrücknahme nicht beschränkt (siehe Abschnitt „Beschränkung der Anteilrücknahme“) und/oder die Ausgabe und Rücknahme von Anteilen nicht vorübergehend ausgesetzt (siehe Abschnitt „Aussetzung der Ausgabe und Rücknahme von Anteilen“) hat. Rücknahmeorders sind bei der Verwahrstelle, der Gesellschaft selbst oder gegenüber einem vermittelnden Dritten (z.B. depotführende Stelle) zu stellen. Die Gesellschaft ist ver-

pflichtet, die Anteile zu dem am Abrechnungstag geltenden Rücknahmepreis zurückzunehmen, der dem an diesem Tag ermittelten Anteilwert – gegebenenfalls abzüglich eines Rücknahmeabschlages – entspricht. Die Rücknahme kann auch durch die Vermittlung Dritter (z.B. depotführende Stelle) erfolgen, hierbei können zusätzliche Kosten entstehen.

### 10.2.3 Verlängerung der Rückgabefrist

Die Gesellschaft kann die Rückgabefrist der Anleger unter Berücksichtigung der Liquidität der Vermögenswerte und im besten Interesse der Anleger und/oder unter angespannten Marktbedingungen verlängern. Angespannte Marktbedingungen in diesem Sinne sind z. B. außergewöhnlich hohe Rückgabeverlangen der Anleger oder eine beschränkte Handelbarkeit bestimmter Vermögenswerte. Der Verlängerungszeitraum umfasst den Zeitraum zwischen dem Eingang der Rückgabeerklärung und dem Abrechnungstag nach Ablauf der verlängerten Rückgabefrist. Den konkreten Verlängerungszeitraum kann die Gesellschaft unter sorgfältiger Abwägung der Marktbedingungen im eigenen Ermessen bestimmen, wobei dieser maximal 30 Tage beträgt. Die Aktivierung der verlängerten Rückgabefrist dient dem Anlegerschutz und ist im Vergleich zur Aussetzung der Ausgabe und Rücknahme von Anteilen als milderes Mittel anzusehen. Die Möglichkeit zur Aussetzung der Ausgabe und Rücknahme bleibt unberührt.

Hat die Gesellschaft entschieden, die Rückgabefrist zu verlängern, überprüft sie die Notwendigkeit der Verlängerung für jeden Wertermittlungstag aufs Neue. Dabei steht es im Ermessen der Gesellschaft, ob sie die bestehende Rückgabefrist jeweils um eine statische Frist (d. h. der Verlängerungszeitraum ist für alle Rücknahmen an allen folgenden Wertermittlungstagen gleich) oder um eine Maximalfrist verlängert (d. h. der Verlängerungszeitraum kann für alle Rücknahmen an allen folgenden Wertermittlungstagen gleich sein oder auch verkürzt werden). Die Gesellschaft kann sich aber auch dafür entscheiden, dass die verlängerte Rückgabefrist für alle Rücknahmen an allen folgenden Wertermittlungstagen an einem bestimmten Datum (Stichtag) endet.

Die Gesellschaft kann eine bereits ausgesprochene Fristverlängerung nochmals verlängern, wenn die angespannten Marktbedingungen über die ursprünglich festgelegte Maximalfrist hinaus fortauern. Die Gesellschaft kann aber auch eine bereits ausgesprochene Fristverlängerung verkürzen, wenn sich die Liquiditätssituation des Fonds verbessert hat.

Die Gesellschaft veröffentlicht Informationen über die Verlängerung der Rückgabefrist sowie deren Aufhebung oder Verkürzung unverzüglich auf ihrer Internetseite [www.deka.de](http://www.deka.de) bzw. [www.deka.de/pflicht](http://www.deka.de/pflicht).

Die Verlängerung der Rückgabefrist hat weder Auswirkungen auf die Rücknahmehäufigkeit des Fonds (d. h. die Termine, zu denen eine Rückgabe erklärt werden kann) noch auf die Berech-

nung des Nettoinventarwertes des Fonds und den Anteilwert. Der Rücknahmepreis entspricht dem am jeweiligen Abrechnungstag ermittelten Anteilwert – gegebenenfalls abzüglich eines Rücknahmeabschlages. Maßgeblich für den Rücknahmepreis ist nicht der Zeitpunkt der Rückgabeerklärung, sondern der Abrechnungstag nach Ablauf der verlängerten Rückgabefrist. Die Rücknahme kann auch durch die Vermittlung Dritter (z. B. die depotführende Stelle) erfolgen, hierbei können dem Anleger zusätzliche Kosten entstehen.

### 10.2.4 Beschränkung der Anteilrücknahme

Die Gesellschaft kann die Rücknahme von Anteilen vorübergehend (d.h. für insgesamt bis zu 15 aufeinanderfolgende Arbeitstage) anteilig beschränken, wenn die Rücknahmeverlangen der Anleger an einem Abrechnungstag einen in den Anlagebedingungen festgelegten Schwellenwert in Prozent des Nettoinventarwertes erreichen. Wird der Schwellenwert erreicht, entscheidet die Gesellschaft im pflichtgemäßen Ermessen, ob sie an diesem Abrechnungstag die Rücknahme beschränkt. Die Entscheidung zur Beschränkung der Rücknahme kann getroffen werden, wenn die Rücknahmeverlangen aufgrund der Liquiditätssituation des Fonds nicht mehr im Interesse der Gesamtheit der Anleger ausgeführt werden können. Dies kann beispielsweise der Fall sein, wenn sich die Liquidität der Vermögenswerte des Fonds aufgrund politischer, ökonomischer oder sonstiger Ereignisse an den Märkten verschlechtert und damit nicht mehr ausreicht, um die Rücknahmeverlangen an dem Abrechnungstag vollständig zu bedienen oder aufgrund der Anlegerstruktur des Fonds Rücknahmen in erheblichem Umfang zu Liquiditätsproblemen führen. Die Rücknahmebeschränkung dient dem Anlegerschutz und ist im Vergleich zur Aussetzung der Ausgabe und Rücknahme von Anteilen als milderes Mittel anzusehen. Die Möglichkeit zur Aussetzung der Ausgabe und Rücknahme bleibt unberührt.

Hat die Gesellschaft entschieden, die Rücknahme zu beschränken, wird sie Anteile zu dem am Abrechnungstag geltenden Rücknahmepreis lediglich anteilig zurücknehmen. Am Tag der Aktivierung der Beschränkung müssen die Rücknahmeaufträge aller Anleger anteilig mindestens in Höhe des Schwellenwertes ausgeführt werden. Im Übrigen entfällt die Rücknahmepflicht. Dies bedeutet, dass jede Rücknahmeorder nur anteilig auf Basis einer von der Gesellschaft zu ermittelnden Quote ausgeführt wird. Die Gesellschaft legt die Quote im Interesse der Anleger auf Basis der verfügbaren Liquidität und des Gesamtordervolumens für den jeweiligen Abrechnungstag fest. Der Umfang der verfügbaren Liquidität hängt wesentlich vom aktuellen Marktumfeld ab. Die Quote legt fest, zu welchem prozentualen Anteil die Rücknahmeverlangen an dem Abrechnungstag ausgezahlt werden. Der nicht ausgeführte Teil der Order (Restorder) wird von der Gesellschaft auch nicht zu einem späteren Zeitpunkt ausgeführt, sondern verfällt (Pro-Rata-Ansatz mit Verfall der Restorder).

Die Gesellschaft veröffentlicht Informationen über die Beschränkung der Rücknahme der Anteile sowie deren Aufhebung unverzüglich auf ihrer Internetseite [www.deka.de](http://www.deka.de) bzw. [www.deka.de/pflicht](http://www.deka.de/pflicht).

Der Rücknahmepreis entspricht dem an diesem Tag ermittelten Anteilwert – gegebenenfalls abzüglich eines Rücknahmeabschlags. Die Rücknahme kann auch durch die Vermittlung Dritter (z.B. die depotführende Stelle) erfolgen, hierbei können dem Anleger zusätzliche Kosten entstehen.

### 10.2.5 Abrechnung bei Anteausage und -rücknahme

Die Gesellschaft trägt dem Grundsatz der Anlegergleichbehandlung Rechnung, indem sie sicherstellt, dass sich kein Anleger durch den Kauf oder Verkauf von Anteilen zu bereits bekannten Anteilwerten Vorteile verschaffen kann. Sie setzt deshalb einen täglichen Orderannahmeschluss fest. Die Abrechnung von Ausgabe- und Rücknahmeorders, die bis zum Orderannahmeschluss bei der Verwahrstelle oder der Gesellschaft eingehen, erfolgt spätestens an dem auf den Eingang der Order folgenden Wertermittlungstag (=Abrechnungstag) zu dem dann ermittelten Anteilwert. Orders, die nach dem Annahmeschluss bei der Verwahrstelle oder bei der Gesellschaft eingehen, werden spätestens am übernächsten Wertermittlungstag (=Abrechnungstag) zu dem dann ermittelten Wert abgerechnet. Sofern Rückgabefristen zur Anwendung kommen oder die Anteilrücknahme ausgesetzt ist, werden Orders erst an dem Wertermittlungstag, der auf den Ablauf der Rückgabefrist bzw. die Wiederaufnahme der Anteilrücknahme folgt (=Abrechnungstag), zu dem dann ermittelten Anteilwert abgerechnet. Sofern die Anteausage ausgesetzt ist, werden Orders erst an dem Wertermittlungstag, der auf die Wiederaufnahme der Anteausage folgt (=Abrechnungstag) zu dem dann ermittelten Anteilwert abgerechnet.

Der Orderannahmeschluss für diesen Fonds ist auf der Homepage der Gesellschaft unter [www.deka.de](http://www.deka.de) veröffentlicht. Er kann von der Gesellschaft jederzeit geändert werden.

Darüber hinaus können Dritte die Anteausage bzw. -rücknahme vermitteln, z.B. die depotführende Stelle. Dabei kann es zu längeren Abrechnungszeiten kommen. Auf die unterschiedlichen Abrechnungsmodalitäten der depotführenden Stellen hat die Gesellschaft keinen Einfluss.

### 10.2.6 Aussetzung der Ausgabe und Rücknahme von Anteilen

Die Gesellschaft kann die Ausgabe und Rücknahme der Anteile zeitweilig aussetzen, sofern außergewöhnliche Umstände vorliegen, die eine Aussetzung unter Berücksichtigung der Interessen der Anleger erforderlich erscheinen lassen. Solche außergewöhnlichen Umstände liegen etwa vor, wenn

- eine Börse, an der ein wesentlicher Teil der Wertpapiere des Fonds gehandelt wird, außerplanmäßig geschlossen oder der Handel beschränkt ist,

- die Vermögensgegenstände des Fonds nicht bewertet werden können,
- schwerwiegende Liquiditätsprobleme des Fonds auftreten (z. B. infolge erhöhter Rücknahmen), bei denen der Verkauf von Vermögenswerten des Fonds durchgeführt werden muss und dies zu weiteren Liquiditätsproblemen für den Fonds führen könnte (z. B. infolge großer Abschläge beim Verkauf von Vermögenswerten, Auslösen von zusätzlichen Transaktionskosten),
- ein kritischer Cybervorfall eintritt, der sich auf den Fonds und/oder die Gesellschaft auswirkt und/oder die Betriebsfähigkeit von Dienstleistern der Gesellschaft beeinträchtigt;
- eine schwere finanzielle und/oder politische Krise vorliegt,
- sich erhebliche kriminelle Aktivitäten realisieren,
- eine Naturkatastrophe vorliegt.

Daneben kann die BaFin nach Anhörung der Gesellschaft anordnen, dass die Gesellschaft die Ausgabe und Rücknahme der Anteile auszusetzen oder wiederaufzunehmen hat, wenn Risiken für den Anlegerschutz oder die Finanzstabilität bestehen, die bei vernünftiger und ausgewogener Betrachtung eine Aussetzung oder Wiederaufnahme der Ausgabe und Rücknahme der Anteile erforderlich machen.

Der Gesellschaft bleibt es vorbehalten, die Anteile erst dann zu dem dann gültigen Ausgabe- und Rücknahmepreis auszugeben bzw. zurückzunehmen oder umzutauschen, wenn sie unverzüglich, jedoch unter Wahrung der Interessen aller Anleger, Vermögensgegenstände des Fonds veräußert hat. Einer vorübergehenden Aussetzung kann ohne erneute Wiederaufnahme der Ausgabe und Rücknahme der Anteile direkt eine Auflösung des Fonds folgen (siehe hierzu den Abschnitt „Auflösung, Übertragung und Verschmelzung des Fonds“).

Die Gesellschaft unterrichtet die Anleger durch Bekanntmachung im Bundesanzeiger und darüber hinaus in hinreichend verbreiteten Wirtschafts- und Tageszeitungen oder im Internet auf [www.deka.de](http://www.deka.de) über die Aussetzung und die Wiederaufnahme der Ausgabe und Rücknahme der Anteile. Außerdem werden die Anleger über ihre depotführenden Stellen in Papierform oder in elektronischer Form informiert.

### 10.2.7 Umtausch von Anteilen

Anteile einer Anteilklasse können nicht in Anteile einer anderen Anteilklasse umgetauscht werden. Die Gesellschaft ist nicht verpflichtet im Rahmen der Auflösung einer Anteilklasse, dem Anleger Anteile einer anderen Anteilklasse des Fonds anzubieten (Einzelheiten zu der Auflösung einer Anteilklasse siehe „Verfahren bei der Auflösung des Fonds bzw. einer Anteilklasse“).

### 10.3 Liquiditätsmanagement

Die Gesellschaft hat für den Fonds schriftliche Grundsätze und Verfahren festgelegt, die es ihr ermöglichen, die Liquiditätsrisiken des Fonds zu überwachen und zu gewährleisten, dass sich das Liquiditätsprofil der Anlagen des Fonds mit den zugrundeliegenden Verbindlichkeiten des Fonds deckt. Die Grundsätze und Verfahren umfassen:

- Die Gesellschaft legt unter Berücksichtigung des Liquiditätsprofils und insbesondere der Anlagestrategie eine angemessene Liquiditätshöhe des Fonds fest. Die Angemessenheit der Liquiditätshöhe wird regelmäßig überprüft.
- Die Liquidität des Fonds sowie seiner Anlagen wird durch die von der Gesellschaft festgelegten Liquiditätsmessvorkehrungen täglich überprüft. Die Liquiditätsmessvorkehrungen beinhalten die Betrachtung von sowohl quantitativen als auch qualitativen Informationen der Anlagen des Fonds. Bei etwaigen Anlagen in Zielfonds werden deren Rücknahmebedingungen berücksichtigt. Um die angemessene Liquiditätshöhe des Fonds sicherzustellen, führt die Gesellschaft ein kontinuierliches Monitoring unter Anwendung eines Limitsystems in Verbindung mit geeigneten Eskalationsmaßnahmen durch. Die Gesellschaft legt zu diesem Zweck für den Fonds adäquate Warnschwellen für die Liquidität und Illiquidität fest. Die Verfahren zur Liquiditätssteuerung beinhalten auch die Berücksichtigung der Risiken, die aus Anteilsscheinrückgaben entstehen können.
- Die Gesellschaft überprüft diese Grundsätze regelmäßig und aktualisiert sie entsprechend.

Die Gesellschaft führt regelmäßig Stresstests durch, mit denen sie die Liquiditätsrisiken des Fonds bewerten kann. Die Gesellschaft führt die Stresstests auf der Grundlage zuverlässiger und aktueller quantitativer oder, falls dies nicht angemessen ist, qualitativer Informationen durch. Hierbei werden die Anlagestrategie, Rücknahmefristen, Zahlungsverpflichtungen und Fristen, innerhalb derer die Vermögensgegenstände veräußert werden können, sowie Informationen in Bezug auf Marktentwicklungen, insbesondere Änderungen in Handelsumsätzen, Preisspreads, Bonitäten sowie qualitativen Kriterien einbezogen. Die Stresstests simulieren gegebenenfalls mangelnde Liquidität der Vermögenswerte im Fonds sowie in Anzahl und Umfang atypische Verlangen auf Anteilrücknahmen. Sie decken Marktrisiken und deren Auswirkungen ab, einschließlich Nachschussforderungen, Anforderungen der Besicherung oder Kreditlinien. Sie tragen Bewertungssensitivitäten unter Stressbedingungen Rechnung. Sie werden unter Berücksichtigung der Anlagestrategie, des Liquiditätsprofils, der Anlegerart und der Rücknahmegrundsätze des Fonds in einer der Art des Fonds angemessenen Häufigkeit durchgeführt.

Die Ausgabe- und Rückgaberechte unter normalen und außergewöhnlichen Umständen sowie die Beschränkung der Anteil-

rücknahme, die Verlängerung der Kündigungsfrist oder die Aussetzung der Ausgabe und Rücknahme sind im Abschnitt „Anteile – Ausgabe und Rücknahme von Anteilen – Beschränkung der Anteilrücknahme, Verlängerung der Rückgabefrist bzw. Aussetzung der Ausgaben und Rücknahmen“ dargestellt. Die hiermit verbundenen Risiken sind unter „Risikohinweise – Risiko der Fondsanlage – Beschränkung der Rücknahme, Verlängerung der Rückgabefrist bzw. Aussetzung der Ausgabe und Rücknahme der Anteile“ sowie „Risiko der eingeschränkten Liquidität des Fonds (Liquiditätsrisiko)“ erläutert.

### 10.4 Börsen und Märkte

Die Gesellschaft kann die Anteile des Fonds an einer Börse oder in organisierten Märkten zulassen; derzeit hat die Gesellschaft von dieser Möglichkeit keinen Gebrauch gemacht.

Es kann nicht ausgeschlossen werden, dass die Anteile auch an anderen Märkten gehandelt werden. Ein Dritter kann ohne Zustimmung der Gesellschaft veranlassen, dass die Anteile in den Freiverkehr oder einen anderen außerbörslichen Handel einbezogen werden.

Der dem Börsenhandel oder Handel in sonstigen Märkten zugrundeliegende Marktpreis wird nicht ausschließlich durch den Wert der im Fonds gehaltenen Vermögensgegenstände, sondern auch durch Angebot und Nachfrage bestimmt. Daher kann dieser Marktpreis von dem von der Gesellschaft bzw. der Verwahrstelle ermittelten Anteilpreis abweichen.

### 10.5 Faire Behandlung der Anleger und Anteilklassen

Alle ausgegebenen Anteile einer Anteilklasse haben gleiche Ausstattungsmerkmale. Weitere Anteilklassen können gebildet werden. Die Anteilklassen können sich insbesondere hinsichtlich der Ertragsverwendung, des Ausgabeaufschlags, der Vertriebsvergütungen, der erfolgsabhängigen Vergütung, der Verwaltungsvergütung, der Mindestanlagesumme oder einer Kombination dieser Merkmale unterscheiden.

Die Gesellschaft hat die Anleger des Fonds fair zu behandeln. Sie darf im Rahmen der Steuerung ihres Liquiditätsrisikos und der Rücknahme von Anteilen die Interessen eines Anlegers oder einer Gruppe von Anlegern nicht über die Interessen eines anderen Anlegers oder einer anderen Anlegergruppe stellen.

Zu den Verfahren, mit denen die Gesellschaft die faire Behandlung der Anleger sicherstellt, siehe Abschnitt „Abrechnung bei Anteilausgabe und -rücknahme“ sowie „Liquiditätsmanagement“.

### 10.6 Abspaltung illiquider Anlagen

Die Gesellschaft darf im Interesse der Anleger bestimmte illiquide Vermögenswerte vom Fonds abspalten, um den Fonds weiterhin liquide zu halten. Die Abspaltung betrifft solche Vermögenswerte, deren wirtschaftliche oder rechtliche Merkmale sich aufgrund außergewöhnlicher Umstände erheblich verändert

haben oder aufgrund außergewöhnlicher Umstände unsicher geworden sind, beispielsweise durch erhebliche Bewertungsunsicherheiten und/oder weil ein bestimmter Teil des Portfolios des Fonds illiquide geworden ist, für den es keinen aktiven Markt gibt und/oder der Handel verboten ist (z. B. aufgrund von Sanktionen) und/oder für den eine faire Bewertung vorübergehend nicht möglich ist. Solch außergewöhnliche Umstände können auch durch kriminelle Aktivitäten, Finanzkrise oder Krieg entstehen.

Entscheidet sich die Gesellschaft für die Abspaltung illiquider Vermögenswerte des Fonds, liegt es in ihrem Ermessen im besten Interesse des Fonds und seiner Anleger festzulegen, die illiquiden Vermögenswerte innerhalb der bestehenden Fondsstruktur durch buchmäßige Trennung zu belassen oder sie physisch von der bestehenden Fondsstruktur zu trennen. Die Gesellschaft macht von der Möglichkeit, die illiquiden Vermögenswerte innerhalb der bestehenden Fondsstruktur zu belassen und für die illiquiden Vermögenswerte eine besondere Anteilklasse des Fonds zu bilden, keinen Gebrauch.

Entscheidet sich die Gesellschaft, die illiquiden Vermögenswerte physisch zu trennen, verbleiben die illiquiden Vermögenswerte im bestehenden Fonds, während die Gesellschaft die nicht betroffenen Vermögenswerte des Fonds auf einen neuen Fonds überträgt oder auf einen anderen bestehenden Fonds verschmilzt. Anleger, die am Abrechnungstag der Abspaltung im Fonds investiert sind, erhalten in diesem Fall Anteile an dem neuen Fonds im Verhältnis zu ihren Anteilen an dem bestehenden Fonds. Sie behalten ihre Anteile an dem bestehenden Fonds mit den illiquiden Vermögenswerten, wobei für diese keine Ausgaben und Rückgaben mehr zulässig sind. Die Gesellschaft hat die Möglichkeit, die abgespaltenen illiquiden Vermögenswerte zu veräußern oder zu liquidieren und die Erlöse an die Anleger entsprechend dem Verhältnis ihrer Beteiligung auszuschütten.

Die Gesellschaft veröffentlicht Informationen über die Abspaltung illiquider Vermögenswerte unverzüglich auf ihrer Internetseite [www.deka.de](http://www.deka.de).

## **10.7 Ausgabe- und Rücknahmepreise und Kosten**

### **10.7.1 Ausgabe- und Rücknahmepreis**

Zur Errechnung des Ausgabepreises und des Rücknahmepreises für die Anteile der einzelnen Anteilklassen ermittelt die Gesellschaft unter Kontrolle der Verwahrstelle bewertungstäglich den Wert der zum Fonds gehörenden Vermögensgegenstände abzüglich der Verbindlichkeiten („Nettoinventarwert“). Die Teilung des so ermittelten Nettoinventarwerts durch die Anzahl der ausgegebenen Anteile ergibt den Anteilwert.

Soweit für den Fonds verschiedene Anteilklassen ausgegeben sind, wird der Anteilwert für jede Anteilklasse gesondert errechnet, indem die Kosten der Auflegung neuer Anteilklassen, die

Ausschüttungen (einschließlich der aus dem Fonds ggf. abzuführenden Steuern), die Verwaltungsvergütung, die Vertriebsvergütungen und die Ergebnisse aus Währungsgeschäften die auf eine bestimmte Anteilklasse entfallen, einschließlich Ertragsausgleich, ausschließlich dieser Anteilklasse zugeordnet werden.

Der Nettoinventarwert, der Anteilwert sowie die Ausgabe- und Rücknahmepreise werden an Bewertungstagen ermittelt. Bewertungstage sind Montag bis Freitag außer gesetzliche Feiertage in Hessen und nachfolgend genannte Tage. Die gesetzlichen Feiertage sind Sonntage, der Neujahrstag, der Karfreitag, der Ostermontag, der 1. Mai, der Himmelfahrtstag, der Pfingstmontag, der Fronleichnamstag, der Tag der Deutschen Einheit, der 1. und 2. Weihnachtstag. Ferner findet an Samstagen, an Heiligabend und an Silvester keine Bewertung statt. An den vorgenannten Tagen, die keine Bewertungstage sind, wird für den Nettoinventarwert, den Anteilwert sowie für die Ausgabe- und Rücknahmepreise der jeweils letzte Bewertungstag zugrunde gelegt. In den Besonderen Anlagebedingungen können darüber hinaus weitere Tage angegeben sein, die keine Bewertungstage sind.

### **10.7.2 Aussetzung der Errechnung des Ausgabe- und Rücknahmepreises**

Die Gesellschaft kann die Errechnung des Ausgabe- und Rücknahmepreises zeitweilig unter denselben Voraussetzungen wie die Anteilrücknahme aussetzen. Diese sind im Abschnitt „Ausgabe und Rücknahme von Anteilen - Aussetzung der Ausgaben und Rücknahmen“ näher erläutert.

### **10.7.3 Ausgabeaufschlag**

Bei Festsetzung des Ausgabepreises wird dem Anteilwert bei der Anteilklasse CF ein Ausgabeaufschlag hinzugerechnet. Der Ausgabeaufschlag beträgt bei der Anteilklasse CF bis zu 3,00 %, derzeit 3,00 % des Anteilwertes. Dieser Ausgabeaufschlag kann insbesondere bei kurzer Anlagedauer die Anteilpreisentwicklung der erworbenen Anteile reduzieren oder sogar ganz aufzehren. Der Ausgabeaufschlag stellt im Wesentlichen eine Vergütung für den Vertrieb der Anteile des Fonds dar. Die Gesellschaft kann den Ausgabeaufschlag zur Abgeltung von Vertriebsleistungen an etwaige vermittelnde Stellen weitergeben.

Bei der Anteilklasse TF entspricht der Ausgabepreis dem Anteilwert; ein Ausgabeaufschlag wird derzeit nicht erhoben. Die Ausgabe- und Vertriebskosten trägt die Gesellschaft aus der ihr zustehenden Verwaltungsvergütung (es wird insoweit auf den Abschnitt „Verwaltungs- und sonstige Kosten“ verwiesen).

### **10.7.4 Veröffentlichung der Ausgabe- und Rücknahmepreise**

Die Ausgabe- und Rücknahmepreise werden bewertungstäglich in hinreichend verbreiteten Tages- und Wirtschaftszeitungen oder im Internet auf [www.deka.de](http://www.deka.de) bzw. [www.deka.de/fondspreise](http://www.deka.de/fondspreise) veröffentlicht.

### **10.7.5 Kosten bei Ausgabe und Rücknahme der Anteile**

Die Ausgabe der Anteile durch die Gesellschaft bzw. durch die Verwahrstelle erfolgt zum Ausgabepreis (Anteilwert zuzüglich Ausgabeaufschlag) bei der Anteilklasse CF bzw. bei der Anteilklasse TF zum Ausgabepreis.

Die Rücknahme der Anteile erfolgt bei sämtlichen Anteilklassen zum Rücknahmepreis (Anteilwert) ohne Berechnung zusätzlicher Kosten.

Werden Anteile über Dritte zurückgegeben, so können Kosten bei der Rücknahme der Anteile anfallen. Bei Vertrieb von Anteilen über Dritte können auch höhere Kosten als der Ausgabepreis berechnet werden.

## 11. Kosten

### 11.1 Kosten bei Ausgabe und Rücknahme der Anteile

Zu den Kosten bei Ausgabe und Rücknahme der Anteile, siehe Abschnitt „Anteile – Kosten bei Ausgabe und Rücknahme der Anteile“. Erwirbt der Anleger Anteile durch Vermittlung Dritter, können diese weitere Kosten berechnen. Gibt der Anleger Anteile über Dritte zurück, so können diese bei der Rücknahme der Anteile eigene Kosten berechnen.

### 11.2 Verwaltungs- und sonstige Kosten

Nachfolgend werden die Aufwendungen und die der Gesellschaft, der Verwahrstelle und Dritten zustehenden Vergütungen, die dem Fonds belastet werden können, genannt und näher erläutert. Sofern die Besonderen Anlagebedingungen des Fonds die Berechnung einer Vergütung auf einer täglichen Basis vorsehen, wird die jeweilige Vergütung täglich in Höhe von 1/365 (in Schaltjahren 1/366) auf Basis des bewertungstäglich ermittelten Nettoinventarwertes des Fonds berechnet. Eine täglich berechnete Vergütung wird von dem bewertungstäglich ermittelten Nettoinventarwert des Fonds bewertungstäglich abgegrenzt. Bewertungstägliche Abgrenzung vom Nettoinventarwert des Fonds im vorgenannten Sinne bedeutet, dass die bereits ermittelte Vergütung bis zu deren Entnahme als Verbindlichkeit für die Ermittlung des Nettoinventarwerts berücksichtigt wird. Die Gesellschaft entnimmt dem Fonds die bereits abgegrenzte Vergütung zu den in den Besonderen Anlagebedingungen angegebenen Zeitpunkten. Der Entnahmezeitpunkt hat wegen der bewertungstäglichen Abgrenzung keinen Einfluss auf die Höhe der Vergütung und den bewertungstäglich ermittelten Nettoinventarwert.

Somit werden an jedem Tag, der ein Bewertungstag ist, die Vergütungen auf Basis des Nettoinventarwertes des vorangegangenen Bewertungstages berechnet und als Verbindlichkeit im Nettoinventarwert des aktuellen Bewertungstages mindernd berücksichtigt. An jedem Tag, der kein Bewertungstag ist, werden die Vergütungen auf Basis des Nettoinventarwertes des vorangegangenen Bewertungstages berechnet und als Verbind-

lichkeit im Nettoinventarwert des nächsten Bewertungstages mindernd berücksichtigt.

#### *Anteilklasse CF*

Die Gesellschaft erhält für die Verwaltung des Fonds eine jährliche Vergütung in Höhe von bis zu 1,20 %, derzeit 0,70 %, des durchschnittlichen Nettoinventarwertes des Fonds in der Abrechnungsperiode, der aus den Werten am Ende eines jeden Tages errechnet wird. Die Vergütung wird monatlich anteilig erhoben.

#### *Anteilklasse TF*

Die Gesellschaft erhält für die Verwaltung des Fonds eine jährliche Vergütung in Höhe von bis zu 2,40 %, derzeit 0,90 %, des durchschnittlichen Nettoinventarwertes des Fonds in der Abrechnungsperiode, der aus den Werten am Ende eines jeden Tages errechnet wird. Die Vergütung wird monatlich anteilig erhoben.

#### *Anteilklasse CF*

Die Gesellschaft zahlt den Vertriebsstellen jährliche Vertriebsvergütungen in Höhe von bis zu 0,5040 % des durchschnittlichen Nettoinventarwertes des Fonds in der Abrechnungsperiode, der den Werten am Ende eines jeden Monats errechnet wird. Die Vertriebsvergütungen werden durch die Verwaltungsvergütung abgedeckt und werden dem Fonds nicht gesondert belastet.

#### *Anteilklasse TF*

Die Gesellschaft zahlt den Vertriebsstellen jährliche Vertriebsvergütungen in Höhe von bis zu 0,7040 % des durchschnittlichen Nettoinventarwertes des Fonds in der Abrechnungsperiode, der den Werten am Ende eines jeden Monats errechnet wird. Die Vertriebsvergütungen werden durch die Verwaltungsvergütung abgedeckt und werden dem Fonds nicht gesondert belastet.

#### *Gilt für alle Anteilklassen:*

Die Verwahrstelle erhält eine monatliche Vergütung in Höhe von 1/12 von bis zu 0,0700 % des durchschnittlichen Nettoinventarwertes des Sondervermögens in der Abrechnungsperiode, der aus den Werten am Ende eines jeden Tages errechnet wird.

Die tatsächlich erhobene gestaffelte Verwahrstellenvergütung ergibt sich derzeit wie folgt:

- 0,0700 % für die ersten 50 Mio. Euro des Netto-Fondsvermögens,
- 0,0650 % für die 50 Mio. Euro übersteigenden Beträge bis zu einem Netto-Fondsvermögen von 250 Mio. Euro,
- 0,0550 % für die 250 Mio. Euro übersteigenden Beträge bis zu einem Netto-Fondsvermögen von 600 Mio. Euro,
- 0,0500 % für die 600 Mio. Euro übersteigenden Beträge des Netto-Fondsvermögens.

Neben den vorgenannten Vergütungen gehen die folgenden Aufwendungen zulasten des Fonds:

- bankübliche Depot- und Kontogebühren, ggf. einschließlich der banküblichen Kosten für die Verwahrung ausländischer Vermögensgegenstände im Ausland;
- Kosten für den Druck und Versand der für die Anleger bestimmten gesetzlich vorgeschriebenen Verkaufsunterlagen (Jahres- und Halbjahresberichte, Verkaufsprospekt, Basisinformationsblatt);
- Kosten der Bekanntmachung der Jahres- und Halbjahresberichte, der Ausgabe- und Rücknahmepreise und ggf. der Ausschüttungen oder Thesaurierungen und des Auflösungsberichtes;
- Kosten der Erstellung und Verwendung eines vertraglich oder gesetzlich vorgesehenen dauerhaften Datenträgers, außer im Fall der Informationen über Verschmelzungen von Investmentvermögen und außer im Fall der Informationen über Maßnahmen im Zusammenhang mit Anlagegrenzverletzungen oder Berechnungsfehlern bei der Anteilwertermittlung;
- Kosten für die Prüfung des Fonds durch den Abschlussprüfer des Fonds;
- Kosten der Bekanntmachung der Besteuerungsgrundlagen und der Bescheinigung, dass die steuerlichen Angaben nach den Regeln des deutschen Steuerrechts ermittelt wurden;
- Gebühren und Kosten, die von staatlichen Stellen in Bezug auf den Fonds erhoben werden;
- Kosten für Rechts- und Steuerberatung im Hinblick auf den Fonds;
- Kosten sowie jegliche Entgelte, die mit dem Erwerb und/oder der Verwendung bzw. Nennung eines Vergleichsmaßstabes oder Finanzindizes anfallen können;
- Kosten für die Beauftragung von Stimmrechtsbevollmächtigten;
- Kosten für die Analyse des Anlageerfolges des Fonds durch Dritte;
- Kosten für die Geltendmachung und Durchsetzung von Rechtsansprüchen durch die Gesellschaft für Rechnung des Fonds sowie der Abwehr von gegen die Gesellschaft zulasten des Fonds erhobenen Ansprüchen;
- Kosten für die Bereitstellung von Analysematerial oder -dienstleistungen durch Dritte in Bezug auf ein oder mehrere Finanzinstrumente oder sonstige Vermögenswerte oder in

Bezug auf die Emittenten oder potenziellen Emittenten von Finanzinstrumenten oder in engem Zusammenhang mit einer bestimmten Branche oder einem bestimmten Markt bis zu einer Höhe von 0,10 % p.a. des durchschnittlichen Nettoinventarwertes des Fonds in der Abrechnungsperiode, der aus den Werten am Ende eines jeden Tages errechnet wird;

- Kosten, die anfallen im Zusammenhang mit dem Erwerb und der Veräußerung von Vermögensgegenständen (Transaktionskosten);
- Steuern, insbesondere Umsatzsteuer, die anfallen im Zusammenhang mit den vorstehend genannten und vom Fonds zu ersetzenden Aufwendungen.

Die Gesellschaft wird dem Fonds in Höhe von jährlich bis zu 0,10 % des durchschnittlichen Nettoinventarwertes des Fonds in der Abrechnungsperiode, der aus den Werten am Ende eines jeden Tages errechnet wird, die an Dritte gezahlten Vergütungen und Entgelte belasten für

- die Verwaltung von Sicherheiten für Derivategeschäfte (sog. Collateral-Management), sowie
- Leistungen im Rahmen der Erfüllung der Verordnung (EU) Nr. 648/2012 (europäische Marktinfrastrukturverordnung – sog. EMIR), unter anderem für das zentrale Clearing von OTC-Derivaten und Meldungen an Transaktionsregister einschließlich Kosten für Rechtsträger-Kennungen.

Die Vergütung wird von der Verwaltungsvergütung nicht abgedeckt und wird somit dem Fonds zusätzlich belastet.

Die Gesellschaft erhält für die Anbahnung, Vorbereitung und Durchführung von Wertpapierdarlehensgeschäften und Wertpapierpensionsgeschäften für Rechnung des Fonds eine marktübliche Vergütung in Höhe von maximal einem Drittel der Bruttoerträge aus diesen Geschäften. Die im Zusammenhang mit der Vorbereitung und Durchführung von solchen Geschäften entstandenen Kosten einschließlich der in Zusammenhang mit diesen Geschäften an Dritte zu zahlenden Vergütungen trägt die Gesellschaft.

### 11.3 Erfolgsbezogene Vergütung

Die Gesellschaft kann für die Verwaltung des Fondsvermögens, das den Anteilklassen CF und TF zuzuordnen ist, zusätzlich zu den vorgenannten Vergütungen je ausgegebenem Anteil eine erfolgsabhängige Vergütung in Höhe von bis zu 25,00 % (Höchstbetrag) des Betrages erhalten, um den die Anteilwertentwicklung die Entwicklung des Vergleichsindex am Ende einer Abrechnungsperiode übersteigt (Outperformance über den Vergleichsindex, d.h. positive Abweichung der Anteilwertentwicklung von der Benchmarkentwicklung, nachfolgend auch „Positive Benchmark-Abweichung genannt), jedoch höchstens bis zu 1,00 % des durchschnittlichen Nettoinventarwertes des

Fondsvermögens in der Abrechnungsperiode, der aus den Werten eines jeden Tages errechnet wird.

Die dem Sondervermögen belasteten Kosten dürfen vor dem Vergleich nicht von der Entwicklung des Vergleichsindex abgezogen werden.

Unterschreitet die Anteilwertentwicklung am Ende einer Abrechnungsperiode die Entwicklung des Vergleichsindex (Underperformance zum Vergleichsindex, d.h. negative Abweichung der Anteilwertentwicklung von der Benchmarkentwicklung, nachfolgend auch „Negative Benchmark-Abweichung“), so erhält die Gesellschaft keine erfolgsabhängige Vergütung. Entsprechend der Berechnung bei Positiver Benchmark-Abweichung wird auf Basis der Negativen Benchmark-Abweichung ein Underperformancebetrag pro Anteilwert errechnet und in die nächste Abrechnungsperiode als negativer Vortrag vorgetragen („Negativer Vortrag“). Der Negative Vortrag wird nicht durch einen Höchstbetrag begrenzt. Für die nachfolgende Abrechnungsperiode erhält die Gesellschaft nur dann eine erfolgsabhängige Vergütung, wenn der aus Positiver Benchmark-Abweichung errechnete Betrag am Ende dieser Abrechnungsperiode den Negativen Vortrag aus der vorangegangenen Abrechnungsperiode übersteigt. In diesem Fall errechnet sich der Vergütungsanspruch aus der Differenz beider Beträge. Übersteigt der aus Positiver Benchmark-Abweichung errechnete Betrag den Negativen Vortrag aus der vorangegangenen Abrechnungsperiode nicht, werden beide Beträge verrechnet. Der verbleibende Underperformancebetrag pro Anteilwert wird wieder in die nächste Abrechnungsperiode als neuer „Negativer Vortrag“ vorgetragen. Ergibt sich am Ende der nächsten Abrechnungsperiode erneut eine Negative Benchmark-Abweichung, so wird der vorhandene Negative Vortrag um den aus dieser Negativen Benchmark-Abweichung errechneten Underperformancebetrag erhöht. Bei der jährlichen Berechnung des Vergütungsanspruchs werden etwaige Underperformancebeträge der jeweils vier vorangegangenen Abrechnungsperioden berücksichtigt. Existieren für das Sondervermögen weniger als vier vorangegangene Abrechnungsperioden, so werden alle vorangegangenen Abrechnungsperioden berücksichtigt.

Die erfolgsabhängige Vergütung kann auch dann entnommen werden, wenn der Anteilwert am Ende der Abrechnungsperiode den Anteilwert zu Beginn der Abrechnungsperiode unterschreitet („Negative Anteilwertentwicklung“).

Die Abrechnungsperiode beginnt am 1. Januar und endet am 31. Dezember eines Kalenderjahres. Abweichend davon begann die erste Abrechnungsperiode für die Anteilklassen CF und TF am 1. Juli 2013 und endete am 31. Dezember 2014.

Die Auszahlung der erfolgsabhängigen Vergütung erfolgt jeweils nach Ende der Abrechnungsperiode.

Als Vergleichsindex wird der ICE BofA Euro Broad Market Index in EUR<sup>2</sup> festgelegt. Falls der Vergleichsindex entfallen sollte, wird die Gesellschaft einen angemessenen anderen Index festlegen, der an die Stelle des genannten Index tritt.

Die Anteilwertentwicklung ist nach der BVI-Methode<sup>3</sup> zu berechnen.

Entsprechend dem Ergebnis eines täglichen Vergleichs wird eine rechnerisch angefallene erfolgsabhängige Vergütung im Sondervermögen je ausgegebenem Anteil zurückgestellt oder eine bereits gebuchte Rückstellung entsprechend aufgelöst. Aufgelöste Rückstellungen fallen dem Sondervermögen zu. Eine erfolgsabhängige Vergütung kann nur entnommen werden, soweit entsprechende Rückstellungen gebildet wurden.

Der ICE BofA Euro Broad Market Index in EUR wird von ICE Data Indices LLC administriert. Im Zeitpunkt der letzten Überarbeitung dieses Verkaufsprospekts war der Administrator, ICE Data Indices LLC, noch nicht im öffentlichen Register von Administratoren von Referenzwerten und von Referenzwerten bei der europäischen Wertpapieraufsichtsbehörde ESMA aufgeführt.

Darüber hinaus hat die Gesellschaft einen Notfallplan erstellt, in dem sie Maßnahmen für den Fall vorsieht, dass sich ein Index wesentlich ändert oder eingestellt wird. Ferner orientiert sich die Gesellschaft in der Gestaltung der Vertragsbeziehung mit ihren Kunden an diesen Plänen. Sofern vergleichbare Indizes als Referenzwert verwendet werden können, kann ein Austausch des Index die Folge sein.

*Beispiele für die Berechnung der erfolgsabhängigen Vergütung:*

Der Fonds hat im Vergleichszeitraum einen Wertzuwachs von 20,00 % erzielt. Der Wertzuwachs des Vergleichsmaßstabes betrug in dem gleichen Zeitraum 5,00 %. Der Fonds konnte somit

---

<sup>2</sup> Die Quelle ICE DATA INDICES, LLC („ICE DATA“), wird mit Erlaubnis verwendet. ICE® ist eine eingetragene Marke von ICE DATA oder ihrer Konzerngesellschaften, und BOFA® ist eine eingetragene Marke der BANK OF AMERICA CORPORATION, lizenziert von der BANK OF AMERICA CORPORATION und ihren Konzerngesellschaften („BOFA“), und darf nicht ohne BOFAs vorherige schriftliche Genehmigung verwendet werden. ICE DATA, ihre Konzerngesellschaften und deren jeweilige Drittanbieter schließen jegliche ausdrückliche und / oder stillschweigende Zusicherungen und Gewährleistungen aus, einschließlich jeglichen Gewährleistungen zur Marktgängigkeit und spezifischen Gebrauchstauglichkeit, einschließlich der Indizes, Indexdaten und jeglicher Daten, die in diesen enthalten sind, mit ihnen zusammenhängen oder von diesen abgeleitet sind. Weder ICE DATA, ihre Konzerngesellschaften, noch ihre jeweiligen Drittanbieter haften für Schäden in Bezug auf die Angemessenheit, Genauigkeit, Pünktlichkeit oder Vollständigkeit der Indizes oder der Indexdaten oder irgendeiner Komponente aus diesen, und die Indizes sowie die Indexdaten und deren all ihre Komponenten werden "wie besehen" zur Verfügung gestellt, und Ihre Verwendung erfolgt auf eigenes Risiko. ICE DATA, ihre Konzerngesellschaften und deren jeweilige Drittanbieter sponsern, fördern oder empfehlen weder DeKaBank Deutsche Girozentrale noch irgendeines ihrer Produkte oder Services. Ausschließlich rechtlich verbindlich ist der Haftungsausschluss von ICE DATA in englischer Sprache.

<sup>3</sup> Eine Erläuterung der BVI-Methode ist auf der Homepage des BVI unter [www.bvi.de](http://www.bvi.de) erhältlich.

im Vergleichszeitraum eine Outperformance gegenüber dem Vergleichsmaßstab in Höhe von 15,00 % erzielen. 25,00 % dieser Outperformance, also 3,75 %, dürfte als erfolgsabhängige Vergütung einbehalten werden. Da es für die erfolgsabhängige Vergütung eine Deckelung von 1,00 % gibt, können von den errechneten 3,75 % nur maximal 1,00 % entnommen werden, sofern der Fonds keinen negativen Vortrag aus den vier vorangegangenen Vergleichszeiträumen ausgewiesen hatte. Gibt es dagegen einen negativen Vortrag von bspw. 10,00 % aus den vorangegangenen Vergleichszeiträumen, könnten nur 25,00 % von 5,00 % (15,00 % Outperformance abzgl. der 10,00 % negativen Vortrag), also 1,25 % entnommen werden. Damit wird die für die erfolgsabhängige Vergütung geltende maximale Deckelung von 1,00 % erreicht, sodass nur insgesamt 1,00 % an erfolgsabhängiger Vergütung anfallen.

Der Fonds hat im Vergleichszeitraum einen Wertverlust von 15,00 % erlitten. Der Wertverlust des Vergleichsmaßstabes betrug in dem gleichen Zeitraum 20,00 %. Der Fonds konnte somit im Vergleichszeitraum eine Outperformance gegenüber dem Vergleichsmaßstab in Höhe von 5,00 % erzielen. 25,00 % dieser Outperformance, also 1,25 %, darf als erfolgsabhängige Vergütung einbehalten werden. Da es für die erfolgsabhängige Vergütung eine Deckelung von 1,00 % gibt, können von den errechneten 1,25 % nur maximal 1,00 % entnommen werden, sofern der Fonds keinen negativen Vortrag aus den vier vorangegangenen Vergleichszeiträumen ausgewiesen hatte.

#### **11.4 Besonderheiten beim Erwerb von Investmentanteilen**

Neben der Vergütung zur Verwaltung des Fonds wird eine Verwaltungsvergütung für die im Fonds gehaltenen Anteile an Zielfonds berechnet.

Im Jahres- und Halbjahresbericht werden die Ausgabeaufschläge und Rücknahmeabschläge offen gelegt, die dem Fonds im Berichtszeitraum für den Erwerb und die Rücknahme von Anteilen an Zielfonds berechnet worden sind. Ferner wird die Vergütung offen gelegt, die dem Fonds von einer in- oder ausländischen Gesellschaft oder einer Gesellschaft, mit der die Gesellschaft durch eine wesentliche unmittelbare oder mittelbare Beteiligung verbunden ist, als Verwaltungsvergütung für die im Fonds gehaltenen Zielfondsanteile berechnet wurde.

#### **11.5 Gesamtkostenquote**

Im Jahresbericht werden die im Geschäftsjahr zu Lasten des Fonds angefallenen Verwaltungskosten offengelegt und als Quote des durchschnittlichen Fondsvolumens ausgewiesen (Gesamtkostenquote). Die Verwaltungskosten setzen sich zusammen aus der Vergütung für die Verwaltung des Fonds, der Verwaltungsvergütung, sofern erhoben der Vertriebsprovision sowie den Aufwendungen, die dem Fonds zusätzlich belastet werden können (siehe Abschnitt „Kosten – Verwaltungs- und sonstige Kosten“ sowie „–Besonderheiten beim Erwerb von Investmentanteilen“). Die Gesamtkostenquote beinhaltet keine Ne-

benkosten und Kosten, die beim Erwerb und der Veräußerung von Vermögensgegenständen entstehen (Transaktionskosten).

#### **11.6 Rückvergütungen und Vertriebsvergütungen**

Der Gesellschaft können im Zusammenhang mit Geschäften für Rechnung des Fonds geldwerte Vorteile (Brokerresearch, Finanzanalysen, Markt- und Kursinformationssysteme) entstehen, die im Interesse der Anleger bei den Anlageentscheidungen verwendet werden. Der Gesellschaft fließen keine Rückvergütungen der aus dem Fonds an die Verwahrstelle und an Dritte geleisteten Vergütungen und Aufwandsersatzungen zu. Die Gesellschaft gewährt an Vermittler, z.B. Kreditinstitute, wiederkehrend – meist jährlich – Vertriebsvergütungen.

#### **11.7 Abweichender Kostenausweis durch Vertriebsstellen**

Wird der Anleger beim Erwerb von Anteilen durch Dritte beraten oder vermitteln diese den Kauf, weisen sie ihm gegebenenfalls Kosten oder Kostenquoten aus, die nicht mit den Kostenangaben in diesem Prospekt und im Basisinformationsblatt deckungsgleich sind und die hier beschriebene Gesamtkostenquote übersteigen können. Grund dafür kann insbesondere sein, dass der Dritte die Kosten seiner eigenen Tätigkeit (z.B. Vermittlung, Beratung oder Depotführung) zusätzlich berücksichtigt. Darüber hinaus berücksichtigt er gegebenenfalls auch einmalige Kosten wie Ausgabeaufschläge und benutzt in der Regel andere Berechnungsmethoden oder auch Schätzungen für die auf Fondsebene anfallenden Kosten, die insbesondere die Transaktionskosten des Fonds mit umfassen. Abweichungen im Kostenausweis können sich sowohl bei Informationen vor Vertragsschluss ergeben als auch bei regelmäßigen Kosteninformationen über die bestehende Fondsanlage im Rahmen einer dauerhaften Kundenbeziehung.

## **12. Vergütungspolitik**

Die Gesellschaft unterliegt den für sie geltenden aufsichtsrechtlichen Vorgaben im Hinblick auf ihre Vergütungssysteme. Darüber hinaus gilt die Vergütungsrichtlinie der Deka-Gruppe, die gruppenweit einheitliche Standards für die Gestaltung der Vergütungssysteme definiert. Sie enthält u.a. die Vergütungsgrundsätze, z.B. für die Ausgestaltung der variablen Vergütung und die maßgeblichen Vergütungsparameter. Durch die Umsetzung der Vergütungsrichtlinie soll der nachhaltigen Ausrichtung der Vergütungssysteme, unter Vermeidung von Fehlanreizen zur Eingehung übermäßiger Risiken, Rechnung getragen werden.

Das Vergütungssystem der Gesellschaft wird mindestens zweimal jährlich durch einen unabhängigen Vergütungsausschuss, das „Managementkomitee Vergütung (MKV)“, auf seine Angemessenheit und die Einhaltung aller aufsichtsrechtlichen Vorgaben zur Vergütung überprüft.

Weitere Einzelheiten zur aktuellen Vergütungspolitik, zur Zusammensetzung des MKV und zur Beschreibung der Berechnung der Vergütung und der sonstigen Zuwendungen sowie der Identität der für die Zuteilung der Vergütung und der sonstigen Zuwendungen zuständigen Personen sind in den Jahresberichten des Fonds und im Vergütungsbericht der Deka-Gruppe auf <https://www.deka.de/deka-gruppe/investor-relations/publikationen/verguetungsbericht> veröffentlicht. Auf Verlangen werden die Berichte von der Gesellschaft kostenlos in Papierform zur Verfügung gestellt.

## **13. Ermittlung und Verwendung der Erträge/Geschäftsjahr**

### **13.1 Ermittlung der Erträge, Ertragsausgleichsverfahren**

Der Fonds erzielt Erträge aus den während des Geschäftsjahres angefallenen und nicht zur Kostendeckung verwendeten Zinsen, Dividenden und Erträgen aus Investmentanteilen. Hinzu kommen Entgelte aus Darlehens- und Pensionsgeschäften. Weitere Erträge können aus der Veräußerung von für Rechnung des Fonds gehaltenen Vermögensgegenständen resultieren.

Die Erträge des Fonds werden zunächst entsprechend dem Wertverhältnis der Anteilklassen und anschließend auf die einzelnen Anteile der jeweilige Anteilklasse verteilt. Die Anteile unterschiedlicher Anteilklassen partizipieren daher in der Regel in unterschiedlichem Umfang an den Erträgen des Fonds. Das Gleiche gilt für die Ausgaben. Sie werden den einzelnen Anteilklassen entsprechend deren Wertverhältnis zugeordnet und mindern anteilig den Wert des einzelnen Anteils an der jeweiligen Anteilklasse. Allein durch eine verhältnismäßige Aufteilung der Einnahmen und der Ausgaben wird der Anspruch des Anlegers auf partielle Teilhabe an der wirtschaftlichen Entwicklung erfüllt. Die Aufteilung muss daher gewährleisten, dass die Gesamterträge je investiertem Euro für alle Anleger absolut gleich ist.

Die Verbuchung von Erträgen und Aufwendungen sowie von Mittelzuflüssen und Mittelabflüssen wird so gestaltet, dass ihre Zurechnung zu einer Anteilklasse ersichtlich ist und durch den Abschlussprüfer geprüft werden kann.

Die Gesellschaft wendet für den Fonds ein sog. Ertragsausgleichsverfahren an. Das bedeutet, dass die während des Geschäftsjahres angefallenen anteiligen Erträge, die der Anteilnehmer als Teil des Ausgabepreises bezahlen muss und die der Verkäufer von Anteilscheinen als Teil des Rücknahmepreises vergütet erhält, fortlaufend verrechnet werden. Bei der Berechnung des Ertragsausgleichs werden die angefallenen Aufwendungen berücksichtigt.

Das Ertragsausgleichsverfahren dient dazu, Schwankungen im Verhältnis zwischen Erträgen und sonstigen Vermögensgegenständen auszugleichen, die durch Nettomittelzuflüsse oder Nettomittelabflüsse aufgrund von Anteilausgaben oder -rückgaben

verursacht werden. Jeder Nettomittelzufluss liquider Mittel würde andernfalls den Anteil der Erträge am Nettoinventarwert des Fonds verringern, jeder Abfluss ihn vermehren.

Im Ergebnis führt das Ertragsausgleichsverfahren dazu, dass bei thesaurierenden Anteilklassen der im Jahresbericht ausgewiesene Ertrag je Anteil nicht durch die Anzahl der umlaufenden Anteile beeinflusst wird und dass bei ausschüttenden Anteilklassen der Ausschüttungsbetrag je Anteil nicht durch die unvorhersehbare Entwicklung des Fonds bzw. des Anteilumschlags beeinflusst wird. Dabei wird in Kauf genommen, dass Anleger, die beispielsweise kurz vor dem Ausschüttungstermin Anteile erwerben, den auf Erträge entfallenden Teil des Ausgabepreises in Form einer Ausschüttung zurückerhalten, obwohl ihr eingezahltes Kapital an dem Entstehen der Erträge nicht mitgewirkt hat.

### **13.2 Geschäftsjahr**

Das Geschäftsjahr des Fonds endet am 31. Dezember eines jeden Jahres.

### **13.3 Ertragsverwendung/Ausschüttung**

Die Gesellschaft schüttet grundsätzlich die während des Geschäftsjahres für Rechnung des Fonds angefallenen und nicht zur Kostendeckung verwendeten Zinsen, Dividenden und Erträge aus Investmentanteilen sowie Entgelte aus Darlehens- und Pensionsgeschäften – unter Berücksichtigung des zugehörigen Ertragsausgleichs – an die Anleger aus. Realisierte Veräußerungsgewinne und sonstige Erträge – unter Berücksichtigung des zugehörigen Ertragsausgleichs – können ebenfalls zur Ausschüttung herangezogen werden. Ausschüttbare Erträge können zur Ausschüttung in späteren Geschäftsjahren insoweit vorgetragen werden, als die Summe der vorgetragenen Erträge 15% des jeweiligen Wertes des Fonds zum Ende des Geschäftsjahres nicht übersteigt. Erträge aus Rumpfgeschäftsjahren können vollständig vorgetragen werden.

Im Interesse der Substanzerhaltung können Erträge teilweise, in Sonderfällen auch vollständig zur Wiederanlage im Sondervermögen bestimmt werden.

Zwischenausschüttungen sind zulässig.

Für den Fonds bzw. die Anteilklasse CF wurden in der Vergangenheit Inhaberanteile in Form von effektiven Stücken ausgegeben. Diese effektiven Stücke müssen gemäß dem KAGB in Sammelverwahrung gegeben werden. Inhaberanteilscheine, die sich zum 31. Dezember 2016 noch nicht in Sammelverwahrung befinden, werden mit Ablauf dieses Datums mitsamt den noch nicht fälligen Gewinnanteilscheinen (Coupons) kraftlos (siehe Abschnitt „Anteile – Einlieferungspflicht von effektiven Stücken“).

Coupons, die vor dem 1. Januar 2017 fällig werden, können zur Auszahlung der auf sie entfallenden Erträge bei der DekaBank Deutsche Girozentrale vorgelegt werden. Der Betrag darf jedoch

nicht in bar ausgezahlt werden, sondern muss auf einem inländischen Konto des Anlegers gutgeschrieben werden.

## **14. Auflösung, Übertragung und Verschmelzung des Fonds bzw. einer Anteilklasse**

### **14.1 Voraussetzungen für die Auflösung des Fonds bzw. einer Anteilklasse**

Die Anleger sind nicht berechtigt, die Auflösung des Fonds bzw. einer Anteilklasse zu verlangen. Die Gesellschaft kann jedoch die Verwaltung des Fonds durch Bekanntmachung im Bundesanzeiger und darüber hinaus im Jahresbericht oder Halbjahresbericht kündigen. Außerdem werden die Anleger über ihre depotführenden Stellen per dauerhaftem Datenträger in Papierform oder elektronischer Form über die Kündigung informiert. Die Verpflichtung der Gesellschaft zur Verwaltung des Fonds endet in diesen Fällen erst, wenn die Gesellschaft den Fonds abgewickelt hat.

Das Recht der Gesellschaft, den Fonds zu verwalten, erlischt, wenn das Insolvenzverfahren über ihr Vermögen eröffnet wird oder mit der Rechtskraft des Gerichtsbeschlusses, durch den der Antrag auf die Eröffnung des Insolvenzverfahrens mangels Masse abgewiesen wird.

### **14.2 Verfahren bei Auflösung des Fonds bzw. einer Anteilklasse**

Mit der Bekanntmachung der Kündigung durch die Gesellschaft wird die Ausgabe und Rücknahme von Anteilen eingestellt. Die Gesellschaft ist ab Bekanntmachung der Kündigung verpflichtet, den Fonds abzuwickeln und die Erlöse aus der Veräußerung der Vermögenswerte des Fonds abzüglich der noch durch den Fonds zu tragenden Kosten und der durch die Auflösung verursachten Kosten an die Anleger entsprechend dem Verhältnis ihrer Beteiligung zu verteilen. Anlagegrenzen müssen im Rahmen der Abwicklung nicht mehr eingehalten werden. Die Verpflichtung zur Verwaltung des Fonds endet erst, wenn die Gesellschaft den Fonds abgewickelt hat. Bei der Auflösung einer Anteilklasse wird die Ausgabe und die Rücknahme von Anteilen der Anteilklasse durch die Verwahrstelle eingestellt.

Bei der Auflösung einer Anteilklasse erhalten die Anleger den Gegenwert des an dem Auflösungstag letztmalig festgestellten Rücknahmepreises.

Die Verwahrstelle ist berechtigt, nicht abgerufene Gegenwerte aus der Auflösung einer Anteilklasse nach einer Frist von zwei Jahren bei dem für die Gesellschaft zuständigen Amtsgericht zu hinterlegen.

Die Gesellschaft hat auf den Tag, an dem sie den Fonds abgewickelt hat, einen Abwicklungsbericht zu erstellen, der den Anforderungen an einen Jahresbericht entspricht.

In den Fällen, in denen das Recht der Gesellschaft, den Fonds zu verwalten, erlischt, geht das Verwaltungs- und Verfügungsrecht über den Fonds auf die Verwahrstelle über, die den Fonds unter Wahrung der Interessen der Anleger abwickelt und den Erlös an die Anleger auszahlt oder mit Genehmigung der BaFin einer anderen Kapitalverwaltungsgesellschaft die Verwaltung überträgt. Die Verwahrstelle hat jährlich sowie auf den Tag, an dem die Abwicklung beendet ist, einen Abwicklungsbericht zu erstellen, der den Anforderungen an einen Jahresbericht entspricht.

### **14.3 Übertragung des Fonds**

Die Gesellschaft kann das Verwaltungs- und Verfügungsrecht über den Fonds auf eine andere Kapitalverwaltungsgesellschaft übertragen. Die Übertragung bedarf der vorherigen Genehmigung durch die BaFin. Die genehmigte Übertragung wird im Bundesanzeiger und darüber hinaus im Jahresbericht oder Halbjahresbericht des Fonds sowie in den in diesem Verkaufsprospekt bezeichneten elektronischen Informationsmedien bekannt gemacht. Der Zeitpunkt, zu dem die Übertragung wirksam wird, bestimmt sich nach den vertraglichen Vereinbarungen zwischen der Gesellschaft und der aufnehmenden Kapitalverwaltungsgesellschaft. Die Übertragung darf jedoch frühestens drei Monate nach ihrer Bekanntmachung im Bundesanzeiger wirksam werden. Sämtliche Rechte und Pflichten der Gesellschaft in Bezug auf den Fonds gehen dann auf die aufnehmende Kapitalverwaltungsgesellschaft über.

### **14.4 Voraussetzungen für die Verschmelzung des Fonds**

Alle Vermögensgegenstände dieses Fonds dürfen mit Genehmigung der BaFin auf ein anderes bestehendes oder durch die Verschmelzung neu gegründetes Investmentvermögen übertragen werden. Sämtliche Vermögensgegenstände des Fonds dürfen auch auf eine bestehende oder durch die Verschmelzung neu gegründete inländische Investmentaktiengesellschaft mit veränderlichem Kapital übertragen werden.

Die Übertragung wird zum Geschäftsjahresende des Fonds (Übertragungstichtag) wirksam, sofern kein anderer Übertragungstichtag bestimmt wird.

### **14.5 Rechte der Anleger bei der Verschmelzung des Fonds**

Die Anleger haben bis fünf Arbeitstage vor dem geplanten Übertragungstichtag entweder die Möglichkeit, ihre Anteile ohne weitere Kosten, mit Ausnahme der Kosten zur Deckung der Auflösung des Fonds, zurückzugeben, oder ihre Anteile gegen Anteile eines anderen offenen Publikums-Investmentvermögens umzutauschen, das ebenfalls von der Gesellschaft oder einem Unternehmen desselben Konzerns verwaltet wird und dessen Anlagegrundsätze mit denen des Fonds vergleichbar sind.

Die depotführenden Stellen der Anleger des Fonds übermitteln diesen spätestens 30 Tage vor der letztmaligen Möglichkeit, die Anteile vor der Verschmelzung zurück zu geben oder in ein anderes offenes Publikums-Investmentvermögen umzutauschen, in

Papierform oder in elektronischer Form Informationen zu den Gründen für die Verschmelzung, den potentiellen Auswirkungen für die Anleger, deren Rechte in Zusammenhang mit der Verschmelzung sowie zu maßgeblichen Verfahrensaspekten. Die Anleger erhalten weiterhin das Basisinformationsblatt für das Investmentvermögen, auf das die Vermögensgegenstände des Fonds übertragen werden.

Am Übertragungstichtag werden die Nettoinventarwerte des übertragenden Fonds und des übernehmenden Investmentvermögens berechnet, das Umtauschverhältnis wird festgelegt und der gesamte Umtauschvorgang wird vom Abschlussprüfer geprüft. Das Umtauschverhältnis ermittelt sich nach dem Verhältnis der Nettoinventarwerte je Anteil des Fonds und des übernehmenden Investmentvermögens zum Zeitpunkt der Übernahme. Der Anleger erhält die Anzahl von Anteilen an dem übernehmenden Investmentvermögen, die dem Wert seiner Anteile an dem Fonds entspricht.

Sofern die Anleger von ihrem Rückgabe- oder Umtauschrecht keinen Gebrauch machen, werden sie am Übertragungstichtag Anleger des übernehmenden Investmentvermögens. Die Gesellschaft kann gegebenenfalls auch mit der Kapitalverwaltungsgesellschaft des übernehmenden Investmentvermögens festlegen, dass den Anlegern des Fonds bis zu 10 % des Wertes ihrer Anteile in bar ausgezahlt werden. Mit der Übertragung aller Vermögenswerte erlischt der Fonds. Findet die Übertragung während des laufenden Geschäftsjahres des Fonds statt, muss die Gesellschaft auf den Übertragungstichtag einen Bericht erstellen, der den Anforderungen an einen Jahresbericht entspricht.

Die Gesellschaft macht im Bundesanzeiger und darüber hinaus in einer hinreichend verbreiteten Wirtschafts- und Tageszeitung oder auf [www.deka.de](http://www.deka.de) das Wirksamwerden der Übertragung bekannt, wenn der Fonds auf ein anderes von der Gesellschaft verwaltetes Investmentvermögen verschmolzen wurde und die Verschmelzung wirksam geworden ist. Sollte der Fonds auf ein Investmentvermögen verschmolzen werden, das nicht von der Gesellschaft verwaltet wird, so übernimmt die Verwaltungsgesellschaft die Bekanntmachung des Wirksamwerdens der Verschmelzung, die das aufnehmende oder neu gegründete Investmentvermögen verwaltet.

## 15. Auslagerung

Die Gesellschaft hat Aufgaben anderen Unternehmen übertragen. Die für den Fonds wesentlichen übertragenen Aufgaben stellen sich wie folgt dar:

- an die State Street Bank International GmbH, Frankfurt:
  - Fondsadministration
- an die BNP Paribas S.A.:

- Fondsadministration betreffend Exchange Traded Funds
- an die DekaBank Deutsche Girozentrale, Frankfurt:
  - Prüfung der Marktgerechtigkeit für alle Produkte
  - Sicherheitenverwaltung/ Collateral Management
  - Bankgeschäftsabwicklung
  - Compliance, Bekämpfung der Geldwäsche
  - Beschwerdemanagement
- an die DekaBank Deutsche Girozentrale, Frankfurt am Main, Niederlassung Luxemburg:
  - Zentrale Fondsabwicklung
  - Ausgabe und Rücknahme der Anteile des Fonds

Neben den ausgelagerten Tätigkeiten übernimmt die DekaBank Deutsche Girozentrale, Frankfurt auf dauerhafter Vertragsbasis u.a. den Vertrieb von Fondsanteilen und Aufgaben zur Anbahnung, Vorbereitung und Durchführung von Wertpapierdarlehen und Wertpapierpensionsgeschäften.

## 16. Interessenkonflikte

Bei der Gesellschaft können folgende Interessenskonflikte entstehen:

Die Interessen des Anlegers können mit folgenden Interessen kollidieren:

- Interessen der Gesellschaft und der mit dieser verbundenen Unternehmen,
- Interessen der Mitarbeiter der Gesellschaft oder
- Interessen anderer Anleger in diesem oder anderen Fonds.

Umstände oder Beziehungen, die Interessenskonflikte begründen können, umfassen insbesondere:

- Anreizsysteme für Mitarbeiter der Gesellschaft,
- Mitarbeitergeschäfte,
- Zuwendungen an Mitarbeiter der Gesellschaft,

- Umschichtungen im Fonds,
- positive Darstellung der Fondsp performance,
- Geschäfte zwischen der Gesellschaft und den von ihr verwalteten Investmentvermögen oder Individualportfolios bzw.
- Geschäfte zwischen von der Gesellschaft verwalteten Investmentvermögen und/oder Individualportfolios,
- Zusammenfassung mehrerer Orders („block trades“),
- Beauftragung von eng verbundenen Unternehmen und Personen,
- Einzelanlagen von erheblichem Umfang,
- hohe Umschlaghäufigkeit von Vermögensgegenständen („Frequent Trading“),
- Festlegung der Cut off-Zeit,
- Aussetzungen der Anteilrücknahme;
- IPO-Zuteilungen.

Zum Umgang mit Interessenskonflikten setzt die Gesellschaft folgende organisatorische Maßnahmen ein, um Interessenkonflikte zu vermeiden und ggf. zu minimieren, zu ermitteln, ihnen vorzubeugen, sie zu steuern, zu beobachten und sie offenzulegen:

- Bestehen einer Compliance-Abteilung, die die Einhaltung von Gesetzen und Regeln überwacht und an die Interessenkonflikte gemeldet werden müssen,
- Pflichten zur Offenlegung,
- Organisatorische Maßnahmen wie
  - die Einrichtung von Vertraulichkeitsbereichen für einzelne Abteilungen, um dem Missbrauch von vertraulichen Informationen vorzubeugen,
  - Zuordnung von Zuständigkeit, um unsachgemäße Einflussnahme zu verhindern,
  - die Trennung von Eigenhandel und Kundenhandel,
- Verhaltensregeln für Mitarbeiter in Bezug auf Mitarbeitergeschäfte, Verpflichtungen zur Einhaltung des Insiderrechts,
- Einrichtung von Vergütungssystemen,

- Grundsätze zur Berücksichtigung von Kundeninteressen und zur anleger- und anlegerechten Beratung bzw. Beachtung der vereinbarten Anlagerichtlinien,
- Grundsätze zur bestmöglichen Ausführung beim Erwerb bzw. zur Veräußerung von Finanzinstrumenten,
- Grundsätze zur Aufteilung von Teilausführungen.

## 17. Kurzzangaben über deutsche steuerrechtliche Vorschriften

### Allgemeine Besteuerungssystematik

Die Aussagen zu den steuerlichen Vorschriften gelten nur für Anleger, die in Deutschland unbeschränkt steuerpflichtig sind. Unbeschränkt steuerpflichtige Anleger werden nachfolgend auch als Steuerinländer bezeichnet.

Der Fonds ist als Zweckvermögen grundsätzlich von der Körperschaft- und Gewerbesteuer befreit. Er ist jedoch partiell körperschaftsteuerpflichtig mit seinen deutschen Beteiligungseinnahmen und sonstigen deutschen Einkünften im Sinne der beschränkten Einkommensteuerpflicht, wobei Gewinne aus dem Verkauf von Anteilen an Kapitalgesellschaften grundsätzlich ausgenommen sind; Gewinne aus der Veräußerung von Anteilen an deutschen oder ausländischen Kapitalgesellschaften, deren Anteilwert unmittelbar oder mittelbar zu mehr als 50 % auf deutschem unbeweglichem Vermögen beruht, können unter gewissen Voraussetzungen auf Ebene des Fonds körperschaftsteuerpflichtig sein. Der Steuersatz beträgt 15 %. Soweit die steuerpflichtigen Einkünfte des Fonds dem Kapitalertragsteuerabzug unterliegen, umfasst der Steuersatz von 15 % bereits den Solidaritätszuschlag.

Die Erträge aus dem Fonds werden bei einem in Deutschland unbeschränkt steuerpflichtigen Privatanleger als Einkünfte aus Kapitalvermögen der Einkommensteuer unterworfen, soweit diese zusammen mit sonstigen Kapitalerträgen den Sparer-Pauschbetrag von jährlich 1.000,- Euro (für Alleinstehende oder getrennt veranlagte Ehegatten) bzw. 2.000,- Euro (für zusammen veranlagte Ehegatten) übersteigen.

Einkünfte aus Kapitalvermögen unterliegen grundsätzlich einem Steuerabzug von 25 % (zuzüglich Solidaritätszuschlag und gegebenenfalls Kirchensteuer). Zu den Einkünften aus Kapitalvermögen gehören auch die Erträge aus Investmentfonds (Investmenterträge), d.h. die Ausschüttungen des Fonds, die Vorabpauschalen und die Gewinne aus der Veräußerung der Fondsanteile. Unter bestimmten Voraussetzungen können die Anleger einen pauschalen Teil dieser Investmenterträge steuerfrei erhalten (sog. Teilfreistellung).

Dieser Steuerabzug hat für den in Deutschland unbeschränkt steuerpflichtigen Privatanleger grundsätzlich Abgeltungswirkung

(sog. Abgeltungsteuer), so dass die Einkünfte aus Kapitalvermögen regelmäßig nicht in der Einkommensteuererklärung anzugeben sind. Bei der Vornahme des Steuerabzugs werden durch die deutsche depotführende Stelle grundsätzlich auch bereits Verlustverrechnungen vorgenommen und aus der Direktanlage stammende ausländische Quellensteuern angerechnet.

Der Steuerabzug hat u.a. aber dann keine Abgeltungswirkung, wenn der persönliche Steuersatz geringer ist als der Abgeltungssatz von 25 %. In diesem Fall können die Einkünfte aus Kapitalvermögen in der Einkommensteuererklärung angegeben werden. Das Finanzamt setzt dann den niedrigeren persönlichen Steuersatz an und rechnet auf die persönliche Steuerschuld den vorgenommenen Steuerabzug an (sog. Günstigerprüfung).

Sofern Einkünfte aus Kapitalvermögen keinem Steuerabzug unterliegen haben (weil z.B. ein Gewinn aus der Veräußerung von Fondsanteilen in einem nicht in Deutschland geführten Depot erzielt wird), sind diese von dem in Deutschland unbeschränkt steuerpflichtigen Anleger in der Steuererklärung anzugeben. Im Rahmen der Veranlagung unterliegen die Einkünfte aus Kapitalvermögen dann ebenfalls dem Abgeltungssatz von 25 % oder dem niedrigeren persönlichen Steuersatz.

Sofern sich die Anteile im Betriebsvermögen befinden, werden die Erträge als Betriebseinnahmen steuerlich erfasst.

### **Anteile im Privatvermögen (Steuerinländer) Ausschüttungen**

Ausschüttungen des Fonds sind grundsätzlich steuerpflichtig.

Erfüllt der Fonds jedoch die steuerlichen Voraussetzungen für einen Aktienfonds, sind 30 % der Ausschüttungen steuerfrei. Erfüllt er die steuerlichen Voraussetzungen für einen Mischfonds, sind 15 % der Ausschüttungen steuerfrei.

Die steuerpflichtigen Ausschüttungen unterliegen i.d.R. dem Steuerabzug von 25 % (zuzüglich Solidaritätszuschlag und gegebenenfalls Kirchensteuer).

Erfüllt der Fonds die steuerlichen Voraussetzungen für einen Aktienfonds im Sinne der Teilfreistellung, sind 30 % der Ausschüttungen steuerfrei. Aktienfonds sind Investmentfonds, die gemäß den Anlagebedingungen fortlaufend mehr als 50 % ihres Wertes bzw. ihres Aktivvermögens in Kapitalbeteiligungen anlegen.

Erfüllt der Fonds die steuerlichen Voraussetzungen für einen Mischfonds im Sinne der Teilfreistellung, sind 15 % der Ausschüttungen steuerfrei. Mischfonds sind Investmentfonds, die gemäß den Anlagebedingungen fortlaufend mindestens 25 % ihres Wertes bzw. ihres Aktivvermögens in Kapitalbeteiligungen anlegen.

Erfüllt der Fonds weder die steuerlichen Voraussetzungen für einen Aktien- noch für einen Mischfonds, ist auf die Ausschüttungen keine Teilfreistellung anzuwenden.

Die steuerliche Klassifikation für Zwecke der Teilfreistellung des oder der Fonds bzw. Teilfonds kann sich für die Zukunft ändern. In einem solchen Fall gilt der Fondsanteil als veräußert und an dem Folgetag mit einer neuen steuerlichen Klassifikation für die Zwecke der Teilfreistellung als angeschafft; allerdings ist ein daraus resultierender fiktiver Veräußerungsgewinn erst zu berücksichtigen, sobald die Anteile tatsächlich veräußert werden oder in bestimmten Fällen als veräußert gelten.

Vom Steuerabzug auf Ausschüttungen kann Abstand genommen werden, wenn der Anleger Steuerinländer ist und einen Freistellungsauftrag vorlegt, soweit die Ausschüttungen zusammen mit sonstigen Kapitalerträgen den Sparer-Pauschbetrag von jährlich 1.000,- Euro bei Einzelveranlagung bzw. 2.000,- Euro bei Zusammenveranlagung von Ehegatten nicht übersteigen.

Entsprechendes gilt auch bei Vorlage einer Bescheinigung für Personen, die voraussichtlich nicht zur Einkommensteuer veranlagt werden (sogenannte Nichtveranlagungsbescheinigung, nachfolgend „NV-Bescheinigung“).

Verwahrt der Anleger die Anteile in einem Depot in Deutschland, so nimmt die depotführende Stelle als Zahlstelle vom Steuerabzug Abstand, wenn ihr vor dem festgelegten Ausschüttungstermin ein in ausreichender Höhe ausgestelltter Freistellungsauftrag nach amtlichem Muster oder eine NV-Bescheinigung, die vom Finanzamt für die Dauer von maximal drei Jahren erteilt wird, vorgelegt wird. In diesem Fall erhält der Anleger die gesamte Ausschüttung ungekürzt gutgeschrieben.

### **Vorabpauschalen**

Die Vorabpauschale ist der Betrag, um den die Ausschüttungen des Fonds innerhalb eines Kalenderjahrs den Basisertrag für dieses Kalenderjahr unterschreiten. Der Basisertrag wird durch Multiplikation des Rücknahmepreises des Anteils zu Beginn eines Kalenderjahrs mit 70 % des Basiszinses, der aus der langfristig erzielbaren Rendite öffentlicher Anleihen abgeleitet wird, ermittelt. Der Basisertrag ist auf den Mehrbetrag begrenzt, der sich zwischen dem ersten und dem letzten im Kalenderjahr festgesetzten Rücknahmepreis zuzüglich der Ausschüttungen innerhalb des Kalenderjahrs ergibt. Im Jahr des Erwerbs der Anteile vermindert sich die Vorabpauschale um ein Zwölftel für jeden vollen Monat, der dem Monat des Erwerbs vorangeht. Die Vorabpauschale gilt am ersten Werktag des folgenden Kalenderjahres als zugeflossen.

Vorabpauschalen sind grundsätzlich steuerpflichtig.

Erfüllt der Fonds die steuerlichen Voraussetzungen für einen Aktienfonds im Sinne der Teilfreistellung, sind 30 % der Vorabpauschalen steuerfrei. Aktienfonds sind Investmentfonds, die gemäß

den Anlagebedingungen fortlaufend mehr als 50 % ihres Wertes bzw. ihres Aktivvermögens in Kapitalbeteiligungen anlegen.

Erfüllt der Fonds die steuerlichen Voraussetzungen für einen Mischfonds im Sinne der Teilfreistellung, sind 15 % der Vorabpauschalen steuerfrei. Mischfonds sind Investmentfonds, die gemäß den Anlagebedingungen fortlaufend mindestens 25 % ihres Wertes bzw. ihres Aktivvermögens in Kapitalbeteiligungen anlegen.

Erfüllt der Fonds weder die steuerlichen Voraussetzungen für einen Aktien- noch für einen Mischfonds, ist auf die Vorabpauschale keine Teilfreistellung anzuwenden.

Die steuerliche Klassifikation für Zwecke der Teilfreistellung des oder der Fonds bzw. Teilfonds kann sich für die Zukunft ändern. In einem solchen Fall gilt der Fondsanteil als veräußert und an dem Folgetag mit einer neuen steuerlichen Klassifikation für die Zwecke der Teilfreistellung als angeschafft; allerdings ist ein daraus resultierender fiktiver Veräußerungsgewinn erst zu berücksichtigen, sobald die Anteile tatsächlich veräußert werden oder in bestimmten Fällen als veräußert gelten.

Vom Steuerabzug auf Vorabpauschalen kann Abstand genommen werden, wenn der Anleger Steuerinländer ist und einen Freistellungsauftrag vorlegt, soweit die Vorabpauschalen zusammen mit sonstigen Kapitalerträgen den Sparer-Pauschbetrag von jährlich 1.000,- Euro bei Einzelveranlagung bzw. 2.000,- Euro bei Zusammenveranlagung von Ehegatten nicht übersteigen. Entsprechendes gilt auch bei Vorlage einer NV-Bescheinigung.

Verwahrt der Anleger die Anteile in einem Depot in Deutschland, so nimmt die depotführende Stelle als Zahlstelle vom Steuerabzug Abstand, wenn ihr vor dem Zuflusszeitpunkt ein in ausreichender Höhe ausgestellter Freistellungsauftrag nach amtlichem Muster oder eine NV-Bescheinigung, die vom Finanzamt für die Dauer von maximal drei Jahren erteilt wird, vorgelegt wird. In diesem Fall wird keine Steuer abgeführt. Andernfalls hat der Anleger der depotführenden Stelle den Betrag der abzuführenden Steuer zur Verfügung zu stellen. Zu diesem Zweck darf die depotführende Stelle den Betrag der abzuführenden Steuer von einem bei ihr unterhaltenen und auf den Namen des Anlegers lautenden Konto ohne Einwilligung des Anlegers einziehen. Soweit der Anleger nicht vor Zufluss der Vorabpauschale widerspricht, darf die depotführende Stelle auch insoweit den Betrag der abzuführenden Steuer von einem auf den Namen des Anlegers lautenden Konto einziehen, wie ein mit dem Anleger vereinbarter Kontokorrentkredit für dieses Konto nicht in Anspruch genommen wurde. Soweit der Anleger seiner Verpflichtung, den Betrag der abzuführenden Steuer der depotführenden Stelle zur Verfügung zu stellen, nicht nachkommt, hat die depotführende Stelle dies dem für sie zuständigen Finanzamt anzuzeigen. Der Anleger muss in diesem Fall die Vorabpauschale insoweit in seiner Einkommensteuererklärung angeben.

### **Veräußerungsgewinne auf Anlegerebene**

Werden Anteile an dem Fonds veräußert, ist ein Veräußerungsgewinn grundsätzlich steuerpflichtig. Dies gilt auch für Anteile, die nach dem 31. Dezember 2008 aber vor dem 1. Januar 2018 erworben wurden und die zum 31. Dezember 2017 als veräußert und zum 1. Januar 2018 wieder als angeschafft gelten.

Erfüllt der Fonds die steuerlichen Voraussetzungen für einen Aktienfonds im Sinne der Teilfreistellung, sind 30 % der Veräußerungsgewinne steuerfrei. Aktienfonds sind Investmentfonds, die gemäß den Anlagebedingungen fortlaufend mehr als 50 % ihres Wertes bzw. Aktivvermögens in Kapitalbeteiligungen anlegen.

Erfüllt der Fonds die steuerlichen Voraussetzungen für einen Mischfonds im Sinne der Teilfreistellung, sind 15 % der Veräußerungsgewinne steuerfrei. Mischfonds sind Investmentfonds, die gemäß den Anlagebedingungen fortlaufend mindestens 25% ihres Wertes bzw. Aktivvermögens in Kapitalbeteiligungen anlegen.

Im Falle eines Veräußerungsverlustes ist der Verlust in Höhe des jeweils anzuwendenden Teilfreistellungssatzes auf Anlegerebene steuerlich nicht abzugsfähig.

Erfüllt der Fonds weder die steuerlichen Voraussetzungen für einen Aktien- noch für einen Mischfonds, ist auf die Veräußerungsgewinne keine Teilfreistellung anzuwenden.

Die steuerliche Klassifikation für Zwecke der Teilfreistellung des oder der Fonds bzw. Teilfonds kann sich für die Zukunft ändern. In einem solchen Fall gilt der Fondsanteil als veräußert und an dem Folgetag mit einer neuen steuerlichen Klassifikation für die Zwecke der Teilfreistellung als angeschafft; allerdings ist ein daraus resultierender fiktiver Veräußerungsgewinn erst zu berücksichtigen, sobald die Anteile tatsächlich veräußert werden oder in bestimmten Fällen als veräußert gelten.

Bei Gewinnen aus dem Verkauf von Anteilen, die vor dem 1. Januar 2018 erworben wurden und die zum 31. Dezember 2017 als veräußert und zum 1. Januar 2018 wieder als angeschafft gelten, ist zu beachten, dass im Zeitpunkt der tatsächlichen Veräußerung auch die Gewinne aus der zum 31. Dezember 2017 erfolgten fiktiven Veräußerung zu versteuern sind, falls die Anteile tatsächlich nach dem 31. Dezember 2008 erworben worden sind. Wertveränderungen bei vor dem 1. Januar 2009 erworbenen Anteilen, die zwischen dem Anschaffungszeitpunkt und dem 31. Dezember 2017 eingetreten sind, sind steuerfrei.

Sofern die Anteile in einem Depot in Deutschland verwahrt werden, nimmt die depotführende Stelle den Steuerabzug unter Berücksichtigung etwaiger Teilfreistellungen vor. Der Steuerabzug von 25 % (zuzüglich Solidaritätszuschlag und gegebenenfalls Kirchensteuer) kann durch die Vorlage eines ausreichenden Freistellungsauftrags bzw. einer NV-Bescheinigung vermieden werden. Werden solche Anteile von einem Privatanleger mit Verlust

veräußert, dann ist der Verlust – ggf. reduziert aufgrund einer Teilfreistellung – mit anderen positiven Einkünften aus Kapitalvermögen verrechenbar. Sofern die Anteile in einem Depot in Deutschland verwahrt werden und bei derselben depotführenden Stelle im selben Kalenderjahr positive Einkünfte aus Kapitalvermögen erzielt wurden, nimmt die depotführende Stelle die Verlustverrechnung vor.

Bei einer Veräußerung der vor dem 1. Januar 2009 erworbenen Fondsanteile nach dem 31. Dezember 2017 ist der Gewinn, der nach dem 31. Dezember 2017 entsteht, bei Privatanlegern grundsätzlich bis zu einem Betrag von 100.000 Euro steuerfrei. Dieser Freibetrag kann nur in Anspruch genommen werden, wenn diese Gewinne gegenüber dem für den Anleger zuständigen Finanzamt erklärt werden.

Bei der Ermittlung des Veräußerungsgewinns ist der Gewinn um die während der Besitzzeit angesetzten Vorabpauschalen zu mindern.

### **Negative steuerliche Erträge**

Eine Zurechnung negativer steuerlicher Erträge des Fonds an den Anleger ist nicht möglich.

### **Abwicklungsbesteuerung**

Während der Abwicklung des Fonds gelten Ausschüttungen eines Kalenderjahres insoweit als steuerfreie Kapitalrückzahlung, wie der letzte in diesem Kalenderjahr festgesetzte Rücknahmepreis die fortgeführten Anschaffungskosten unterschreitet. Dies gilt höchstens für einen Zeitraum von zehn Kalenderjahren nach dem Kalenderjahr, in dem die Abwicklung beginnt.

### **Wegzugsbesteuerung**

Die Fondsanteile gelten steuerlich als veräußert, sofern die unbeschränkte Steuerpflicht eines Anlegers durch Aufgabe des Wohnsitzes oder gewöhnlichen Aufenthalts in der Bundesrepublik Deutschland endet oder die Anteile unentgeltlich auf eine nicht unbeschränkt steuerpflichtige Person übertragen werden oder es aus anderen Gründen zum Ausschluss oder zur Beschränkung des Besteuerungsrechts der Bundesrepublik Deutschland hinsichtlich des Gewinns aus der Veräußerung der Fondsanteile kommt. In diesen Fällen kommt es zu einer Besteuerung des bis dahin angefallenen Wertzuwachses. Die sogenannte Wegzugsbesteuerung ist nur dann anzuwenden, wenn der Anleger in den letzten fünf Jahren vor der fiktiven Veräußerung unmittelbar oder mittelbar mindestens 1 % der ausgegebenen Anteile des jeweiligen Fonds gehalten hat oder wenn der Anleger im Zeitpunkt der fiktiven Veräußerung unmittelbar oder mittelbar Fondsanteile hält, deren Anschaffungskosten mindestens 500.000 Euro betragen haben, wobei die Beteiligungen an verschiedenen Investmentfonds jeweils getrennt zu betrachten und hinsichtlich der Anschaffungskosten nicht zusammenzurechnen sind, und die Summe der steuerpflichtigen Gewinne aus allen Fondsanteilen insgesamt positiv ist. Die Besteuerung hat in

der Veranlagung zu erfolgen.

### **Anteile im Betriebsvermögen (Steuerinländer) Steuerbefreite Anteilklasse**

Eine Anteilklasse ist steuerbefreit, soweit die Anteile an einer Anteilklasse nur von solchen steuerbegünstigten Anlegern erworben bzw. gehalten werden dürfen, die eine deutsche Körperschaft, Personenvereinigung oder Vermögensmasse, die nach der Satzung, dem Stiftungsgeschäft oder der sonstigen Verfassung und nach der tatsächlichen Geschäftsführung ausschließlich und unmittelbar gemeinnützigen, mildtätigen oder kirchlichen Zwecken dient oder eine Stiftung des öffentlichen Rechts, die ausschließlich und unmittelbar gemeinnützigen oder mildtätigen Zwecken dient, oder eine juristische Person des öffentlichen Rechts, die ausschließlich und unmittelbar kirchlichen Zwecken dient, sind; dies gilt nicht, wenn die Anteile in einem wirtschaftlichen Geschäftsbetrieb gehalten werden. Dasselbe gilt für vergleichbare Anleger mit Sitz und Geschäftsleitung in einem Amts- und Beitreibungshilfe leistenden ausländischen Staat.

Eine Anteilklasse ist ebenfalls steuerbefreit, soweit die Anteile hieran nur oder neben den oben genannten steuerbegünstigten Anlegern im Rahmen von Altersvorsorge- oder Basisrentenverträgen gehalten werden, die nach dem Altersvorsorgeverträge-Zertifizierungsgesetz zertifiziert wurden.

Voraussetzungen für die steuerliche Befreiung einer Anteilklasse sind, dass die Anleger gegenüber dem Fonds ihre Steuerbefreiung entsprechend nachweisen und dass die Anlagebedingungen nur eine Rückgabe von Anteilen an einer solchen Anteilklasse an den Investmentfonds zulassen und die Übertragung von Investmentanteilen an einer solchen Anteilklasse ausgeschlossen ist.

Ferner setzt die Befreiung von der auf der Fondsebene grundsätzlich anfallenden Körperschaftsteuer auf deutsche Dividenden und Erträge aus deutschen eigenkapitalähnlichen Genussrechten im Wesentlichen voraus, dass deutsche Aktien und deutsche eigenkapitalähnliche Genussrechte vom Fonds als wirtschaftlichem Eigentümer ununterbrochen 45 Tage innerhalb von 45 Tagen vor und nach dem Fälligkeitszeitpunkt der Kapitalerträge gehalten wurden und in diesen 45 Tagen ununterbrochen Mindestwertänderungsrisiken i.H.v. 70 % bestanden.

Die steuerrechtliche Befreiung von auf Fondsebene angefallenen grundsätzlich steuerpflichtigen Erträgen entfällt, wenn der Anleger einen Nießbrauch an den Investmenterträgen eingeräumt hat oder eine sonstige Verpflichtung eingegangen ist, die Investmenterträge ganz oder teilweise, unmittelbar oder mittelbar anderen Personen zu vergüten. In solchen Fällen besteht für den Anleger insoweit eine Pflicht zur Nachversteuerung. Dies bedeutet, dass der Anleger den Wegfall seiner Steuerbefreiung gegenüber dem für ihn zuständigen Finanzamt anzuzeigen und Kapitalertragsteuer in Höhe von 15 % der betreffenden Investmenterträge nachzuentrichten hat.

Steuerliche Befreiungsbeträge<sup>4</sup>, die die Gesellschaft im Zusammenhang mit der Verwaltung des Fonds erhält und die auf Erträge oben beschriebener Anteilklassen entfallen, sind grundsätzlich den Anlegern dieser Anteilklassen auszuführen. Abweichend hiervon ist die Gesellschaft berechtigt, die Befreiungsbeträge unmittelbar dem Fonds zugunsten der Anleger dieser Anteilklasse zuzuführen; aufgrund dieser Zuführung werden keine neuen Anteile ausgegeben.

### **Erstattung der Körperschaftsteuer des Fonds**

Die auf Fondsebene angefallene Körperschaftsteuer kann dem Fonds zur Weiterleitung an einen Anleger erstattet werden, soweit dieser Anleger eine deutsche Körperschaft, Personenvereinigung oder Vermögensmasse ist, die nach der Satzung, dem Stiftungsgeschäft oder der sonstigen Verfassung und nach der tatsächlichen Geschäftsführung ausschließlich und unmittelbar gemeinnützigen, mildtätigen oder kirchlichen Zwecken dient oder eine Stiftung des öffentlichen Rechts, die ausschließlich und unmittelbar gemeinnützigen oder mildtätigen Zwecken dient, oder eine juristische Person des öffentlichen Rechts ist, die ausschließlich und unmittelbar kirchlichen Zwecken dient; dies gilt nicht, wenn die Anteile in einem wirtschaftlichen Geschäftsbetrieb gehalten werden. Dasselbe gilt für vergleichbare Anleger mit Sitz und Geschäftsleitung in einem Amts- und Beitreibungshilfe leistenden ausländischen Staat.

Voraussetzung hierfür ist, dass ein solcher Anleger einen entsprechenden Antrag stellt und die angefallene Körperschaftsteuer anteilig auf seine Besitzzeit entfällt. Zudem muss der Anleger seit mindestens drei Monaten vor dem Zufluss der körperschaftsteuerpflichtigen Erträge des Fonds zivilrechtlicher und wirtschaftlicher Eigentümer der Anteile sein, ohne dass eine Verpflichtung zur Übertragung der Anteile auf eine andere Person besteht. Des Weiteren darf kein Nießbrauch an den Investmenterträgen eingeräumt worden sein und keine sonstige Verpflichtung bestanden haben, die Investmenterträge ganz oder teilweise, unmittelbar oder mittelbar anderen Personen zu vergüten. Ferner setzt die Erstattung im Hinblick auf die auf der Fondsebene angefallene Körperschaftsteuer auf deutsche Dividenden und Erträge aus deutschen eigenkapitalähnlichen Genussrechten im Wesentlichen voraus, dass deutsche Aktien und deutsche eigenkapitalähnliche Genussrechte vom Fonds als wirtschaftlichem Eigentümer ununterbrochen 45 Tage innerhalb von 45 Tagen vor und nach dem Fälligkeitszeitpunkt der Kapitalerträge gehalten wurden und in diesen 45 Tagen ununterbrochen Mindestwertänderungsrisiken i.H.v. 70 % bestanden (sog. 45-Tage-Regelung).

Dem Antrag sind Nachweise über die Steuerbefreiung und ein von der depotführenden Stelle in Deutschland ausgestellter Investmentanteil-Bestandsnachweis beizufügen. Der Investmentanteil-Bestandsnachweis ist eine nach amtlichem Muster erstell-

te Bescheinigung über den Umfang der durchgehend während des Kalenderjahres vom Anleger gehaltenen Anteile sowie den Zeitpunkt und Umfang des Erwerbs und der Veräußerung von Anteilen während des Kalenderjahres.

Die auf Fondsebene angefallene Körperschaftsteuer kann dem Fonds ebenfalls zur Weiterleitung an einen Anleger erstattet werden, soweit die Anteile an dem Fonds im Rahmen von Altersvorsorge- oder Basisrentenverträgen gehalten werden, die nach dem Altersvorsorgeverträge-Zertifizierungsgesetz zertifiziert wurden. Dies setzt voraus, dass der Anbieter eines Altersvorsorge- oder Basisrentenvertrags dem Fonds innerhalb eines Monats nach dessen Geschäftsjahresende mitteilt, zu welchem Zeitpunkt und in welchem Umfang Anteile erworben oder veräußert wurden. Zudem ist die o.g. 45-Tage-Regelung zu berücksichtigen.

Eine Verpflichtung des Fonds bzw. der Gesellschaft, sich die entsprechende Körperschaftsteuer zur Weiterleitung an den Anleger erstatten zu lassen, besteht nicht.

Aufgrund der hohen Komplexität der Regelung erscheint die Hinzuziehung eines steuerlichen Beraters sinnvoll.

### **Ausschüttungen**

Ausschüttungen des Fonds sind grundsätzlich einkommen- bzw. körperschaftsteuer- und gewerbsteuerpflichtig.

Erfüllt der Fonds die steuerlichen Voraussetzungen für einen Aktienfonds im Sinne der Teilfreistellung, sind 60 % der Ausschüttungen steuerfrei für Zwecke der Einkommensteuer und 30 % für Zwecke der Gewerbesteuer, wenn die Anteile von natürlichen Personen im Betriebsvermögen gehalten werden. Für steuerpflichtige Körperschaften sind generell 80 % der Ausschüttungen steuerfrei für Zwecke der Körperschaftsteuer und 40 % für Zwecke der Gewerbesteuer. Für Körperschaften, die Lebens- oder Krankenversicherungsunternehmen bzw. Pensionsfonds sind und bei denen die Anteile den Kapitalanlagen zuzurechnen sind, oder die Kreditinstitute sind und bei denen die Anteile dem Handelsbestand im Sinne des § 340e Absatz 3 des Handelsgesetzbuchs zuzuordnen oder zum Zeitpunkt des Zugangs zum Betriebsvermögen als Umlaufvermögen auszuweisen sind, sind 30 % der Ausschüttungen steuerfrei für Zwecke der Körperschaftsteuer und 15 % für Zwecke der Gewerbesteuer. Aktienfonds sind Investmentfonds, die gemäß den Anlagebedingungen fortlaufend mehr als 50 % ihres Wertes bzw. ihres Aktivvermögens in Kapitalbeteiligungen anlegen.

Erfüllt der Fonds die steuerlichen Voraussetzungen für einen Mischfonds im Sinne der Teilfreistellung, sind 30 % der Ausschüttungen steuerfrei für Zwecke der Einkommensteuer und 15 % für Zwecke der Gewerbesteuer, wenn die Anteile von natürlichen Personen im Betriebsvermögen gehalten werden. Für steuerpflichtige Körperschaften sind generell 40 % der Ausschüttungen steuerfrei für Zwecke der Körperschaftsteuer und 20 % für

<sup>4</sup> § 12 Abs. 1 InvStG

Zwecke der Gewerbesteuer. Für Körperschaften, die Lebens- oder Krankenversicherungsunternehmen bzw. Pensionsfonds sind und bei denen die Anteile den Kapitalanlagen zuzurechnen sind, oder die Kreditinstitute sind und bei denen die Anteile dem Handelsbestand im Sinne des § 340e Absatz 3 des Handelsgesetzbuchs zuzuordnen oder zum Zeitpunkt des Zugangs zum Betriebsvermögen als Umlaufvermögen auszuweisen sind, sind 15 % der Ausschüttungen steuerfrei für Zwecke der Körperschaftsteuer und 7,5 % für Zwecke der Gewerbesteuer. Mischfonds sind Investmentfonds, die gemäß den Anlagebedingungen fortlaufend mindestens 25 % ihres Wertes bzw. ihres Aktivvermögens in Kapitalbeteiligungen anlegen.

Erfüllt der Fonds weder die steuerlichen Voraussetzungen für einen Aktien- noch für einen Mischfonds, ist auf die Ausschüttungen keine Teilfreistellung anzuwenden

Die steuerliche Klassifikation für Zwecke der Teilfreistellung des oder der Fonds bzw. Teilfonds kann sich für die Zukunft ändern. In einem solchen Fall gilt der Fondsanteil als veräußert und an dem Folgetag mit einer neuen steuerlichen Klassifikation für die Zwecke der Teilfreistellung als angeschafft; allerdings ist ein daraus resultierender fiktiver Veräußerungsgewinn erst zu berücksichtigen, sobald die Anteile tatsächlich veräußert werden oder in bestimmten Fällen als veräußert gelten.

Die Ausschüttungen unterliegen i.d.R. dem Steuerabzug von 25 % (zuzüglich Solidaritätszuschlag).

Für Zwecke des Steuerabzugs wird, sofern die steuerlichen Voraussetzungen für einen Aktien- oder Mischfonds erfüllt werden, von einer depotführenden Stelle in Deutschland einheitlich der für Privatanleger geltende Teilfreistellungssatz angewendet, d.h. im Falle eines Aktienfonds in Höhe von 30 %, im Falle eines Mischfonds in Höhe von 15 %.

### **Vorabpauschalen**

Die Vorabpauschale ist der Betrag, um den die Ausschüttungen des Fonds innerhalb eines Kalenderjahrs den Basisertrag für dieses Kalenderjahr unterschreiten. Der Basisertrag wird durch Multiplikation des Rücknahmepreises des Anteils zu Beginn eines Kalenderjahrs mit 70 % des Basiszinses, der aus der langfristig erzielbaren Rendite öffentlicher Anleihen abgeleitet wird, ermittelt. Der Basisertrag ist auf den Mehrbetrag begrenzt, der sich zwischen dem ersten und dem letzten im Kalenderjahr festgesetzten Rücknahmepreis zuzüglich der Ausschüttungen innerhalb des Kalenderjahrs ergibt. Im Jahr des Erwerbs der Anteile vermindert sich die Vorabpauschale um ein Zwölftel für jeden vollen Monat, der dem Monat des Erwerbs vorangeht. Die Vorabpauschale gilt am ersten Werktag des folgenden Kalenderjahres als zugeflossen.

Vorabpauschalen sind grundsätzlich einkommen- bzw. körperschaftsteuer- und gewerbesteuerpflichtig.

Erfüllt der Fonds die steuerlichen Voraussetzungen für einen Aktienfonds im Sinne der Teilfreistellung, sind 60 % der Vorabpauschalen steuerfrei für Zwecke der Einkommensteuer und 30 % für Zwecke der Gewerbesteuer, wenn die Anteile von natürlichen Personen im Betriebsvermögen gehalten werden. Für steuerpflichtige Körperschaften sind generell 80 % der Vorabpauschalen steuerfrei für Zwecke der Körperschaftsteuer und 40 % für Zwecke der Gewerbesteuer. Für Körperschaften, die Lebens- oder Krankenversicherungsunternehmen bzw. Pensionsfonds sind und bei denen die Anteile den Kapitalanlagen zuzurechnen sind, oder die Kreditinstitute sind und bei denen die Anteile dem Handelsbestand im Sinne des § 340e Absatz 3 des Handelsgesetzbuchs zuzuordnen oder zum Zeitpunkt des Zugangs zum Betriebsvermögen als Umlaufvermögen auszuweisen sind, sind 30 % der Vorabpauschalen steuerfrei für Zwecke der Körperschaftsteuer und 15 % für Zwecke der Gewerbesteuer. Aktienfonds sind Investmentfonds, die gemäß den Anlagebedingungen fortlaufend mehr als 50 % ihres Wertes bzw. ihres Aktivvermögens in Kapitalbeteiligungen anlegen.

Erfüllt der Fonds die steuerlichen Voraussetzungen für einen Mischfonds im Sinne der Teilfreistellung, sind 30 % der Vorabpauschalen steuerfrei für Zwecke der Einkommensteuer und 15 % für Zwecke der Gewerbesteuer, wenn die Anteile von natürlichen Personen im Betriebsvermögen gehalten werden. Für steuerpflichtige Körperschaften sind generell 40 % der Vorabpauschalen steuerfrei für Zwecke der Körperschaftsteuer und 20 % für Zwecke der Gewerbesteuer. Für Körperschaften, die Lebens- oder Krankenversicherungsunternehmen bzw. Pensionsfonds sind und bei denen die Anteile den Kapitalanlagen zuzurechnen sind, oder die Kreditinstitute sind und bei denen die Anteile dem Handelsbestand im Sinne des § 340e Absatz 3 des Handelsgesetzbuchs zuzuordnen oder zum Zeitpunkt des Zugangs zum Betriebsvermögen als Umlaufvermögen auszuweisen sind, sind 15 % der Vorabpauschalen steuerfrei für Zwecke der Körperschaftsteuer und 7,5 % für Zwecke der Gewerbesteuer. Mischfonds sind Investmentfonds, die gemäß den Anlagebedingungen fortlaufend mindestens 25 % ihres Wertes bzw. Aktivvermögens in Kapitalbeteiligungen anlegen.

Erfüllt der Fonds weder die steuerlichen Voraussetzungen für einen Aktien- noch für einen Mischfonds, ist auf die Vorabpauschale keine Teilfreistellung anzuwenden.

Die steuerliche Klassifikation für Zwecke der Teilfreistellung des oder der Fonds bzw. Teilfonds kann sich für die Zukunft ändern. In einem solchen Fall gilt der Fondsanteil als veräußert und an dem Folgetag mit einer neuen steuerlichen Klassifikation für die Zwecke der Teilfreistellung als angeschafft; allerdings ist ein daraus resultierender fiktiver Veräußerungsgewinn erst zu berücksichtigen, sobald die Anteile tatsächlich veräußert werden oder in bestimmten Fällen als veräußert gelten.

Die Vorabpauschalen unterliegen i.d.R. dem Steuerabzug von 25 % (zuzüglich Solidaritätszuschlag).

Für Zwecke des Steuerabzugs wird, sofern die steuerlichen Voraussetzungen für einen Aktien- oder Mischfonds erfüllt werden, von einer depotführenden Stelle in Deutschland einheitlich der für Privatanleger geltende Teilfreistellungssatz angewendet, d.h. im Falle eines Aktienfonds in Höhe von 30 %, im Falle eines Mischfonds in Höhe von 15 %.

### **Veräußerungsgewinne auf Anlegerebene**

Gewinne aus der Veräußerung der Anteile unterliegen grundsätzlich der Einkommen- bzw. Körperschaftsteuer und der Gewerbesteuer. Bei der Ermittlung des Veräußerungsgewinns ist der Gewinn um die während der Besitzzeit angesetzten Vorabpauschalen zu mindern.

Erfüllt der Fonds die steuerlichen Voraussetzungen für einen Aktienfonds im Sinne der Teilfreistellung, sind 60 % der Veräußerungsgewinne steuerfrei für Zwecke der Einkommensteuer und 30 % für Zwecke der Gewerbesteuer, wenn die Anteile von natürlichen Personen im Betriebsvermögen gehalten werden. Für steuerpflichtige Körperschaften sind generell 80 % der Veräußerungsgewinne steuerfrei für Zwecke der Körperschaftsteuer und 40 % für Zwecke der Gewerbesteuer. Für Körperschaften, die Lebens- oder Krankenversicherungsunternehmen bzw. Pensionsfonds sind und bei denen die Anteile den Kapitalanlagen zuzurechnen sind, oder die Kreditinstitute sind und bei denen die Anteile dem Handelsbestand im Sinne des § 340e Absatz 3 des Handelsgesetzbuchs zuzuordnen oder zum Zeitpunkt des Zugangs zum Betriebsvermögen als Umlaufvermögen auszuweisen sind, sind 30 % der Veräußerungsgewinne steuerfrei für Zwecke der Körperschaftsteuer und 15 % für Zwecke der Gewerbesteuer. Aktienfonds sind Investmentfonds, die gemäß den Anlagebedingungen fortlaufend mehr als 50 % ihres Wertes bzw. Aktivvermögens in Kapitalbeteiligungen anlegen.

Erfüllt der Fonds die steuerlichen Voraussetzungen für einen Mischfonds im Sinne der Teilfreistellung, sind 30 % der Veräußerungsgewinne steuerfrei für Zwecke der Einkommensteuer und 15 % für Zwecke der Gewerbesteuer, wenn die Anteile von natürlichen Personen im Betriebsvermögen gehalten werden. Für steuerpflichtige Körperschaften sind generell 40 % der Veräußerungsgewinne steuerfrei für Zwecke der Körperschaftsteuer und 20 % für Zwecke der Gewerbesteuer. Für Körperschaften, die Lebens- oder Krankenversicherungsunternehmen bzw. Pensionsfonds sind und bei denen die Anteile den Kapitalanlagen zuzurechnen sind, oder die Kreditinstitute sind und bei denen die Anteile dem Handelsbestand im Sinne des § 340e Absatz 3 des Handelsgesetzbuchs zuzuordnen oder zum Zeitpunkt des Zugangs zum Betriebsvermögen als Umlaufvermögen auszuweisen sind, sind 15 % der Veräußerungsgewinne steuerfrei für Zwecke der Körperschaftsteuer und 7,5 % für Zwecke der Gewerbesteuer. Mischfonds sind Investmentfonds, die gemäß den Anlagebedingungen fortlaufend mindestens 25 % ihres Wertes bzw. Aktivvermögens in Kapitalbeteiligungen anlegen.

Im Falle eines Veräußerungsverlustes ist der Verlust in Höhe des jeweils anzuwendenden Teilfreistellungssatzes auf Anlegerebene steuerlich nicht abzugsfähig.

Erfüllt der Fonds weder die steuerlichen Voraussetzungen für einen Aktien- noch für einen Mischfonds, ist auf den Veräußerungsgewinn keine Teilfreistellung anzuwenden.

Die steuerliche Klassifikation für Zwecke der Teilfreistellung des oder der Fonds bzw. Teilfonds kann sich für die Zukunft ändern. In einem solchen Fall gilt der Fondsanteil als veräußert und an dem Folgetag mit einer neuen steuerlichen Klassifikation für die Zwecke der Teilfreistellung als angeschafft; allerdings ist ein daraus resultierender fiktiver Veräußerungsgewinn erst zu berücksichtigen, sobald die Anteile tatsächlich veräußert werden oder in bestimmten Fällen als veräußert gelten.

Bei Gewinnen aus dem Verkauf von Anteilen, die vor dem 1. Januar 2018 erworben wurden und die zum 31. Dezember 2017 als veräußert und zum 1. Januar 2018 wieder als angeschafft gelten, ist zu beachten, dass im Zeitpunkt der tatsächlichen Veräußerung auch die Gewinne aus der zum 31. Dezember 2017 erfolgten fiktiven Veräußerung zu versteuern sind. Auf diese aus der fiktiven Veräußerung erzielten Gewinne findet eine etwaige Teilfreistellung keine Anwendung.

Der Gewinn aus der fiktiven Veräußerung ist für Anteile, die dem Betriebsvermögen eines Anlegers zuzurechnen sind, gesondert festzustellen.

Die Gewinne aus der Veräußerung der Anteile unterliegen i.d.R. keinem Kapitalertragsteuerabzug.

### **Negative steuerliche Erträge**

Eine Zurechnung negativer steuerlicher Erträge des Fonds an den Anleger ist nicht möglich.

### **Abwicklungsbesteuerung**

Während der Abwicklung des Fonds gelten Ausschüttungen eines Kalenderjahres insoweit als steuerfreie Kapitalrückzahlung, wie der letzte in diesem Kalenderjahr festgesetzte Rücknahmepreis die fortgeführten Anschaffungskosten unterschreitet. Dies gilt höchstens für einen Zeitraum von zehn Kalenderjahren nach dem Kalenderjahr, in dem die Abwicklung beginnt.

### **Ausländische Anleger**

Ausländische Anleger sind Anleger, die in Deutschland weder einen Wohnsitz noch ihren gewöhnlichen Aufenthalt haben und daher in Deutschland beschränkt steuerpflichtig sind. Diese Anleger werden nachfolgend auch als Steuerausländer bezeichnet. Verwahrt ein Steuerausländer die Fondsanteile im Depot bei einer depotführenden Stelle in Deutschland, wird vom Steuerabzug auf Ausschüttungen, Vorabpauschalen und Gewinne aus der Veräußerung der Anteile Abstand genommen, sofern er seine steuerliche Ausländereigenschaft nachweist. Sofern die

Ausländereigenschaft der depotführenden Stelle nicht bekannt bzw. nicht rechtzeitig nachgewiesen wird, ist der ausländische Anleger gezwungen, die Erstattung des Steuerabzugs entsprechend der Abgabenordnung<sup>5)</sup> zu beantragen. Zuständig ist das für die depotführende Stelle zuständige Finanzamt. Soweit ein Steuerausländer einem inländischen Anleger vergleichbar ist, für den eine Erstattung der auf Fondsebene angefallenen Körperschaftsteuer möglich ist, ist grundsätzlich auch eine Erstattung möglich. Auf die obigen Ausführungen zu Steuerinländern wird verwiesen. Voraussetzung ist zudem, dass der Steuerausländer seinen Sitz und seine Geschäftsleitung in einem Amts- und Beitreibungshilfe leistenden ausländischen Staat hat. Dem Steuerausländer empfehlen wir, sich vor Erwerb von Anteilen an dem in diesem Verkaufsprospekt beschriebenen Fonds mit seinem Steuerberater in Verbindung zu setzen und mögliche steuerliche Konsequenzen aus dem Anteilerwerb in seinem Heimatland individuell zu klären.

#### **Solidaritätszuschlag**

Auf den auf Ausschüttungen, Vorabpauschalen und Gewinne aus der Veräußerung von Anteilen abzuführenden Steuerabzug ist ein Solidaritätszuschlag in Höhe von 5,5 % zu erheben.

#### **Kirchensteuer**

Soweit die Einkommensteuer bereits von einer depotführenden Stelle in Deutschland (Abzugsverpflichteter) durch den Steuerabzug erhoben wird, wird die darauf entfallende Kirchensteuer nach dem Kirchensteuersatz der Religionsgemeinschaft, der der Kirchensteuerpflichtige angehört, regelmäßig als Zuschlag zum Steuerabzug erhoben. Die Abzugsfähigkeit der Kirchensteuer als Sonderausgabe wird bereits beim Steuerabzug mindernd berücksichtigt.

#### **Ausländische Quellensteuer**

Auf die ausländischen Erträge des Fonds wird teilweise in den Herkunftsländern Quellensteuer einbehalten. Diese Quellensteuer kann bei den Anlegern nicht steuermindernd berücksichtigt werden.

#### **Folgen der Verschmelzung von Investmentfonds**

In den Fällen der Verschmelzung eines deutschen/luxemburgischen Investmentfonds auf einen anderen deutschen/luxemburgischen Investmentfonds, bei denen derselbe Teilfreistellungssatz zur Anwendung kommt, kommt es weder auf der Ebene der Anleger noch auf der Ebene der beteiligten Investmentfonds zu einer Aufdeckung von stillen Reserven, d.h. dieser Vorgang ist steuerneutral. Erhalten die Anleger des übertragenden Investmentfonds eine im Verschmelzungsplan vorgesehene Barzahlung,<sup>6)</sup> ist diese steuerlich wie eine Ausschüttung zu behandeln.

Weicht der anzuwendende Teilfreistellungssatz des übertragenden von demjenigen des übernehmenden Investmentfonds ab, dann gilt der Investmentanteil des übertragenden Investmentfonds als veräußert und der Investmentanteil des übernehmenden Investmentfonds als angeschafft. Der Gewinn aus der fiktiven Veräußerung gilt erst als zugeflossen, sobald der Investmentanteil des übernehmenden Investmentfonds tatsächlich veräußert wird oder in bestimmten Fällen als veräußert gilt.

#### **Automatischer Informationsaustausch in Steuersachen**

Die Bedeutung des automatischen Austauschs von Informationen zur Bekämpfung von grenzüberschreitendem Steuerbetrug und grenzüberschreitender Steuerhinterziehung hat auf internationaler Ebene in den letzten Jahren stark zugenommen. Die OECD hat hierfür unter anderem einen globalen Standard für den automatischen Informationsaustausch über Finanzkonten in Steuersachen veröffentlicht (Common Reporting Standard, im Folgenden "CRS"). Der CRS wurde Ende 2014 mit der Richtlinie 2014/107/EU des Rates vom 9. Dezember 2014 in die Richtlinie 2011/16/EU bezüglich der Verpflichtung zum automatischen Austausch von Informationen im Bereich der Besteuerung integriert. Die teilnehmenden Staaten (alle Mitgliedstaaten der EU sowie etliche Drittstaaten) wenden den CRS mittlerweile an. Deutschland hat den CRS mit dem Finanzkonten-Informationsaustauschgesetz vom 21. Dezember 2015 in deutsches Recht umgesetzt.

Mit dem CRS werden meldende Finanzinstitute (im Wesentlichen Kreditinstitute und Wertpapierinstitute) dazu verpflichtet, bestimmte Informationen über ihre Kunden einzuholen. Handelt es sich bei den Kunden (natürliche Personen oder Rechtsträger) um in anderen teilnehmenden Staaten ansässige meldepflichtige Personen (dazu zählen nicht z.B. börsennotierte Kapitalgesellschaften oder Finanzinstitute), werden deren Konten und Depots als meldepflichtige Konten eingestuft. Die meldenden Finanzinstitute werden dann für jedes meldepflichtige Konto bestimmte Informationen an ihre Heimatsteuerbehörde übermitteln. Diese übermittelt die Informationen dann an die Heimatsteuerbehörde des Kunden.

Bei den zu übermittelnden Informationen handelt es sich im Wesentlichen um die persönlichen Daten des meldepflichtigen Kunden (Name; Anschrift; Steueridentifikationsnummer oder -nummern; Geburtsdatum und Geburtsort (bei natürlichen Personen); Ansässigkeitsstaat) sowie um Informationen zu den Konten und Depots (z.B. Kontonummer; Kontosaldo oder Kontowert; Gesamtbruttobetrag der Erträge wie Zinsen, Dividenden oder Ausschüttungen von Investmentfonds); Gesamtbruttoerlöse aus der Veräußerung oder Rückgabe von Finanzvermögen (einschließlich Fondsanteilen)).

Konkret betroffen sind folglich meldepflichtige Anleger, die ein Konto und/oder Depot bei einem Finanzinstitut unterhalten, das in einem teilnehmenden Staat ansässig ist. Daher werden deutsche Finanzinstitute Informationen über Anleger, die in anderen teilnehmenden Staaten ansässig sind, an das Bundeszentralamt

<sup>5)</sup> § 37 Abs. 2 AO.

<sup>6)</sup> § 190 Abs. 1 Nr. 2 und Abs. 2 Nr. 2 KAGB.

für Steuern melden, das die Informationen an die jeweiligen Steuerbehörden der Ansässigkeitsstaaten der Anleger weiterleitet. Entsprechend werden Finanzinstitute in anderen teilnehmenden Staaten Informationen über Anleger, die in Deutschland ansässig sind, an ihre jeweilige Heimatsteuerbehörde melden, die die Informationen an das Bundeszentralamt für Steuern weiterleitet. Zuletzt ist es denkbar, dass in anderen teilnehmenden Staaten ansässige Finanzinstitute Informationen über Anleger, die in wiederum anderen teilnehmenden Staaten ansässig sind, an ihre jeweilige Heimatsteuerbehörde melden, die die Informationen an die jeweiligen Steuerbehörden der Ansässigkeitsstaaten der Anleger weiterleitet.

### **Allgemeiner Hinweis**

Die steuerlichen Ausführungen richten sich an in Deutschland unbeschränkt einkommensteuerpflichtige oder unbeschränkt körperschaftsteuerpflichtige Personen (Steuerinländer). Sie sollen einen Überblick über die deutschen steuerlichen Folgen der Fondsanlage vermitteln und können nicht alle steuerlichen Aspekte behandeln, die sich aus der individuellen Situation des Anlegers ergeben können. Interessierten Anlegern empfehlen wir, sich durch einen Angehörigen der steuerberatenden Berufe über die steuerlichen Folgen des Fondsinvestments beraten zu lassen. Die steuerlichen Ausführungen gehen von der derzeit bekannten Rechtslage aus. Es kann keine Gewähr dafür übernommen werden, dass sich die steuerliche Beurteilung durch Gesetzgebung, Rechtsprechung oder Erlasse der Finanzverwaltung nicht ändert.

## **18. Wirtschaftsprüfer**

Mit der Prüfung des Fonds und des Jahresberichtes ist die Deloitte GmbH Wirtschaftsprüfungsgesellschaft, Europa-Allee 91, 60486 Frankfurt am Main, beauftragt.

Der Wirtschaftsprüfer prüft den Jahresbericht des Fonds. Bei der Prüfung hat der Wirtschaftsprüfer auch festzustellen, ob bei der Verwaltung des Fonds die Vorschriften des KAGB sowie die Bestimmungen der Anlagebedingungen beachtet worden sind. Das Ergebnis der Prüfung hat der Wirtschaftsprüfer in einem besonderen Vermerk zusammenzufassen; der Vermerk ist in vollem Wortlaut im Jahresbericht wiederzugeben. Der Wirtschaftsprüfer hat den Bericht über die Prüfung des Fonds unverzüglich nach Beendigung der Prüfung bei der BaFin einzureichen.

## **19. Zahlungen an die Anleger/Verbreitung der Berichte und sonstige Informationen**

### **19.1 Zahlungen an die Anleger**

Durch die Beauftragung der Verwahrstelle ist sichergestellt, dass die Anleger eventuelle Ausschüttungen erhalten und Anteile zurückgenommen werden.

### **19.2 Verbreitung der Berichte**

Der jeweils letzte Jahresbericht und gegebenenfalls der Halbjahresbericht, der aktuelle Verkaufsprospekt mit der geltenden Fassung der Anlagebedingungen sowie das Basisinformationsblatt werden von der Gesellschaft auf Anforderung kostenfrei zugeleitet. Diese Unterlagen sind auch bei der Verwahrstelle sowie im Internet unter [www.deka.de](http://www.deka.de) erhältlich.

### **19.3 Sonstige Informationen**

Wichtige Informationen an die Anleger werden im Bundesanzeiger und darüber hinaus in einer hinreichend verbreiteten Wirtschafts- oder Tageszeitung oder im Internet unter [www.deka.de](http://www.deka.de) bekannt gemacht.

Informationen zu dem prozentualen Anteil der schwer liquidierbaren Vermögensgegenstände, neuen Regelungen zum Liquiditätsmanagement, zum jeweils aktuellen Risikoprofil und zur Steuerung dieser Risiken eingesetzten Risikomanagementsystemen, Änderungen des maximalen Umfangs des Leverage und zur Gesamthöhe des Leverage enthält der Jahresbericht.

## **20. Vertrieb im Großherzogtum Luxemburg**

Die Anteile der Anteilklassen CF und TF dürfen in Luxemburg vertrieben werden. Der Vertrieb der Anteile in Luxemburg ist der Commission de Surveillance du Secteur Financier (CSSF) angezeigt worden.

### **Zahl- und Informationsstelle in Luxemburg**

DekaBank Deutsche Girozentrale, Frankfurt am Main, Niederlassung Luxemburg  
6, rue Lou Hemmer  
1748 Senningerberg  
Tel. +352 3409-35 00

Der jeweils gültige Verkaufsprospekt mit der geltenden Fassung der Anlagebedingungen, das Basisinformationsblatt, der letzte Jahresbericht und gegebenenfalls der Halbjahresbericht sowie sonstige für die Anteilinhaber bestimmte Informationen sind bei der Informationsstelle kostenfrei erhältlich. Dort können auch der Ausgabe- und der Rücknahmepreis der Fondsanteile angefragt werden.

Der Ausgabe- und der Rücknahmepreis der Fondsanteile werden auf [www.deka.de](http://www.deka.de) veröffentlicht. Für die Anleger bestimmte Informationen werden in einer hinreichend verbreiteten luxemburger Tageszeitung veröffentlicht.

## 21. Weitere von der Gesellschaft verwaltete Investmentvermögen

Die Gesellschaft verwaltet außer rund 450 Spezial-Investmentvermögen folgende Publikums-Investmentvermögen:

### Investmentvermögen gemäß der OGAW-Richtlinie (OGAW)

AriDeka  
Deka-AV Europa Balance  
Deka-BasisStrategie Flexibel  
Deka-bAV Fonds  
Deka Bund + S Finanz: 7–15  
Deka-BR 35  
Deka-BR 55  
Deka-BR 75  
Deka-BR 85  
Deka-BR 100  
Deka-CorporateBond Global Hedged Euro  
Deka-CorporateBond NonFinancial  
Deka-DeepDiscount 2y  
Deka-DeepDiscount 2y (III)  
Deka-Deutschland Aktien Strategie  
Deka-Digitale Kommunikation  
Deka-DividendenStrategie  
Deka-DividendenStrategie Europa  
Deka-ESG DividendenStrategie  
Deka-ESG GlobalChampions  
Deka-ESG Kommunal  
Deka-ESG StrategieInvest  
Deka-Euro RentenKonservativ  
Deka-Europa Aktien Strategie  
Deka-Europa Balance  
Deka-Europa Balance Dynamisch  
Deka-EuropaBond  
Deka-EuropaPotential CF  
Deka-EuropaSelect  
Deka-FlexFonds 35  
Deka-FlexFonds 65  
Deka-FlexFonds 100  
Deka-FlexFonds Stabilität  
Deka-Global Balance  
Deka-Globale Renten High Income  
Deka-GlobalChampions  
Deka-Institutionell Renten Euroland  
Deka-Institutionell Renten Europa  
Deka-Institutionell RentSpezial CorporateBond 9/2027  
Deka-Institutionell RentSpezial EM 9/2027  
Deka-Institutionell Stiftungen  
Deka-Kirchen Balance  
Deka-MegaTrends  
Deka-Multi Asset Defensiv  
Deka-Multi Asset Income  
Deka-Multi Strategie Global PB  
Deka-Multimanager Renten  
Deka-PB Multi Asset Quant  
Deka-Perspektive Dynamisch  
Deka-Perspektive Multi Asset  
Deka-Prämienstrategie Select  
Deka-RentenNachrang  
Deka-RentenReal  
Deka-RentSpezial Ausgewogen 9/2032  
Deka-RentSpezial CorporateBond 9/2028  
Deka-RentSpezial CorporateBond Plus 9/2029  
Deka-RentSpezial HighYield 9/2027  
Deka-RentSpezial HighYield 9/2029  
Deka-RentSpezial HighYield 9/2030  
Deka-RentSpezial Plus 9/2030  
Deka-RentSpezial Plus 9/2031  
Deka-RentenStrategie Global  
Deka-Schweiz  
Deka-Sigma Plus Ausgewogen  
Deka-Sigma Plus Konservativ  
Deka-Stiftungen Balance  
Deka-Technologie CF  
Deka-UmweltInvest  
Deka-VarioZins  
Deka-Vega Plus  
Deka-Zielfonds 2025–2029  
Deka-Zielfonds 2030–2034  
Deka-Zielfonds 2035–2039  
Deka-Zielfonds 2040–2044  
Deka-Zielfonds 2045–2049  
Deka-Zielfonds 2050–2054  
DekaFonds  
DekaRent-international  
DekaSpezial  
DekaTresor  
Multirent-INVEST  
Multizins-INVEST  
RenditDeka  
Deka-Institutionell Weltzins ESG  
Weltzins-INVEST  
ZukunftsPlan I  
ZukunftsPlan II  
ZukunftsPlan III  
ZukunftsPlan IV  
Deka Active EUR High Yield UCITS ETF  
Deka DAX® UCITS ETF  
Deka DAX® (ausschüttend) UCITS ETF  
Deka DAX® ex Financials 30 UCITS ETF  
Deka DAXplus® Maximum Dividend UCITS ETF  
Deka MDAX® UCITS ETF  
Deka EURO iSTOXX ex Fin Dividend+ UCITS ETF  
Deka Europe Defense UCITS ETF  
Deka EURO STOXX 50® UCITS ETF  
Deka EURO STOXX 50® ESG Filtered UCITS ETF  
Deka EURO STOXX® Select Dividend 30 UCITS ETF  
Deka Eurozone Rendite Plus 1-10 UCITS ETF  
Deka STOXX Europe 50® UCITS ETF

Deka STOXX® Europe Strong Growth 20 UCITS ETF  
 Deka STOXX® Europe Strong Value 20 UCITS ETF  
 Deka STOXX® Europe Strong Style Composite 40 UCITS ETF  
 Deka STOXX Future Water ESG UCITS ETF  
 Deka MSCI Europe UCITS ETF  
 Deka MSCI Europe MC UCITS ETF  
 Deka MSCI USA UCITS ETF  
 Deka MSCI USA LC UCITS ETF  
 Deka MSCI USA MC UCITS ETF  
 Deka MSCI Japan UCITS ETF  
 Deka MSCI Japan Climate Change ESG CTB UCITS ETF  
 Deka MSCI Emerging Markets ESG Focus Select UCITS ETF  
 Deka MSCI China ex A Shares UCITS ETF  
 Deka MSCI World UCITS ETF  
 Deka Nasdaq-100 UCITS ETF  
 Deka Euro Prime ESG UCITS ETF  
 Deka iBoxx € Liquid Sovereign Diversified 1-10 UCITS ETF  
 Deka iBoxx € Liquid Sovereign Diversified 1-3 UCITS ETF  
 Deka iBoxx € Liquid Sovereign Diversified 3-5 UCITS ETF  
 Deka iBoxx € Liquid Sovereign Diversified 5-7 UCITS ETF  
 Deka iBoxx € Liquid Sovereign Diversified 7-10 UCITS ETF  
 Deka iBoxx € Liquid Sovereign Diversified 10+ UCITS ETF  
 Deka iBoxx € Liquid Germany Covered Diversified UCITS ETF  
 Deka iBoxx € Liquid Corporates Diversified UCITS ETF  
 Deka iBoxx € Liquid Non-Financials Diversified UCITS ETF  
 Deka iBoxx MSCI ESG EUR Corporates Green Bond UCITS ETF  
 Deka Deutsche Börse EUROGOV® Germany UCITS ETF  
 Deka Deutsche Börse EUROGOV® Germany 1-3 UCITS ETF  
 Deka Deutsche Börse EUROGOV® Germany 3-5 UCITS ETF  
 Deka Deutsche Börse EUROGOV® Germany 5-10 UCITS ETF  
 Deka Deutsche Börse EUROGOV® Germany 10+ UCITS ETF  
 Deka Deutsche Börse EUROGOV® Germany Money Market UCITS ETF  
 Deka Euro Corporates 0-3 Liquid UCITS ETF  
 Deka US Treasury 7-10 UCITS ETF  
 Deka MSCI Germany Climate Change ESG CTB UCITS ETF  
 Deka MSCI EMU Climate Change ESG CTB UCITS ETF  
 Deka MSCI EUR Corporates Climate Change ESG CTB UCITS ETF  
 Deka MSCI Europe Climate Change ESG CTB UCITS ETF  
 Deka MSCI USA Climate Change ESG CTB UCITS ETF  
 Deka MSCI World Climate Change ESG CTB UCITS ETF  
 Deka Future Energy ESG UCITS ETF  
 Deka S&P 500 UCITS ETF

*Nur über spezielle Vertriebspartner angeboten*

BerolinaRent Deka  
 Deka-ESG Select Aktien RheinEdition  
 Deka-ESG Dividenden RheinEdition  
 Deka-ESG Rentenfonds RheinEdition  
 Frankfurter-Sparinvest Deka  
 Heidelberg Globale Aktien ESG  
 Heidelberg Globale Aktien ESG Offensiv  
 Mainfranken Strategiekonzept  
 Mainfranken Wertkonzept ausgewogen

Naspa-Aktienfonds Global  
 Naspa-Fonds Ausschüttung Plus  
 S-Multi Asset Ausgewogen  
 SK CorporateBond Invest Deka  
 SK Top Invest Deka  
 SK Rhein Neckar Nord Perspektive Invest  
 SSKM ESG Invest  
 WIN WeltInvest Aktien ESG

### **Alternative Investmentvermögen (AIF)**

#### **Gemischte Investmentvermögen**

Deka-BR 20

*Nur über spezielle Vertriebspartner angeboten*

WertpapierStrategiePortfolio MA  
 WertpapierStrategiePortfolio R  
 WertpapierStrategiePortfolio A

#### **Sonstige Investmentvermögen**

Deka-Sachwerte

#### **Altersvorsorge-Sondervermögen**

Deka-Multi Asset Europa Fokus AS

## **22. Nähere Angaben über die Verwaltungsgesellschaft**

Deka Investment GmbH  
 Lyoner Straße 13  
 60528 Frankfurt  
 Postfach 11 05 23  
 60040 Frankfurt

#### **Handelsregister**

Frankfurt  
 HRB 40601

#### **Eigenkapital**

(Stand: 31. Dezember 2024)

gezeichnetes und  
 eingezahltes Kapital:  
 Eigenmittel:

EUR 10,2 Mio.  
 EUR 112,8 Mio.

#### **Alleingesellschafterin**

DekaBank Deutsche Girozentrale  
 Große Gallusstraße 14  
 60315 Frankfurt am Main

## Aufsichtsrat

Dr. Matthias Danne (Vorsitzender)  
Stellvertretender Vorsitzender des Vorstandes der DekaBank  
Deutsche Girozentrale, Frankfurt am Main

Birgit Dietl-Benzin (stellvertretende Vorsitzende)  
Mitglied des Vorstandes der DekaBank Deutsche Girozentrale,  
Frankfurt am Main

Joachim Hoof  
Vorsitzender des Vorstandes der Ostsächsischen Sparkasse Dres-  
den, Dresden

Peter Scherkamp  
München

Dr. Bernd Türk  
Frankfurt am Main

Prof. Dr. Thorsten Neumann  
W2 Professor der Hochschule Neu-Ulm, Lehrstuhl für  
Volkswirtschaftslehre, Statistik und Asset Management,  
Kronberg

## Geschäftsführung

Dr. Ulrich Neugebauer (Sprecher)  
Vorsitzender des Aufsichtsrates der IQAM Invest GmbH, Salz-  
burg

Jörg Boysen

Denis Friess

Thomas Ketter  
Mitglied der Geschäftsführung der Deka Vermögensmanage-  
ment GmbH, Frankfurt am Main  
Stellvertretender Vorsitzender des Aufsichtsrates der IQAM In-  
vest GmbH, Salzburg

Thomas Schneider  
Vorsitzender des Aufsichtsrates der Deka International S.A.,  
Luxemburg  
Mitglied der Geschäftsführung der Deka Vermögensmanage-  
ment GmbH, Frankfurt am Main

Die vorstehenden Angaben werden in den Jahres- und Halb-  
jahresberichten jeweils aktualisiert.

## 23. Recht des Käufers zum Widerruf nach § 305 KAGB (Außerhalb von Geschäftsräumen geschlossene Verträge)

1. Ist der Käufer von Anteilen an dem Fonds durch mündliche Verhandlungen außerhalb der ständigen Geschäftsräume desjenigen, der die Anteile verkauft oder den Verkauf vermittelt hat, dazu bestimmt worden, eine auf den Kauf gerichtete Willenserklärung abzugeben, so ist er an diese Erklärung nur gebunden, wenn er sie nicht der Gesellschaft gegenüber binnen einer Frist von zwei Wochen in Textform widerruft; dies gilt auch dann, wenn derjenige, der die Anteile verkauft oder den Verkauf vermittelt, keine ständigen Geschäftsräume hat. Bei Fernabsatzverträgen i. S. d. § 312c Absatz 1 des Bürgerlichen Gesetzbuchs (nachfolgend "BGB"), bei denen es sich um Finanzdienstleistungen handelt, deren Preis auf dem Finanzmarkt Schwankungen unterliegt – wie z.B. Dienstleistungen im Zusammenhang mit Anteilen an offenen Investmentvermögen – besteht ein Widerrufsrecht nicht, sofern die Parteien nichts anderes vereinbart haben (§ 312g Absatz 2 Nr. 8 BGB).
2. Zur Wahrung der Frist genügt die rechtzeitige Absendung der Widerrufserklärung. Die Widerrufsfrist beginnt erst zu laufen, wenn die Durchschrift des Antrags auf Vertragsabschluss dem Käufer ausgehändigt oder ihm eine Kaufabrechnung übersandt worden ist und darin eine Belehrung über das Widerrufsrecht enthalten ist, die den Anforderungen des Artikels 246 Absatz 3 Satz 2 und 3 des Einführungsgesetzes zum Bürgerlichen Gesetzbuch genügt. Ist streitig, ob oder zu welchem Zeitpunkt die Durchschrift des Antrags auf Vertragsabschluss dem Käufer ausgehändigt oder ihm eine Kaufabrechnung übersandt worden ist, trifft die Beweislast den Verkäufer.
3. Das Recht zum Widerruf besteht nicht, wenn der Verkäufer nachweist, dass
  - der Käufer kein Verbraucher ist (Verbraucher ist jede natürliche Person, die ein Rechtsgeschäft zu Zwecken abschließt, die überwiegend weder ihrer gewerblichen noch ihrer selbständigen beruflichen Tätigkeit zugerechnet werden können) oder
  - er den Käufer zu den Verhandlungen, die zum Verkauf der Anteile geführt haben, aufgrund vorhergehender Bestellung gemäß § 55 Absatz 1 der Gewerbeordnung aufgesucht hat.
4. Ist der Widerruf wirksam erfolgt und hat der Käufer bereits Zahlungen geleistet, so sind ihm von der Gesellschaft gege-

benenfalls Zug um Zug gegen Rückübertragung der erworbenen Anteile, die bezahlten Kosten und ein Betrag auszu zahlen, der dem Wert der bezahlten Anteile am Tage nach dem Eingang der Widerrufserklärung entspricht.

6. Die vorstehenden Erläuterungen gelten entsprechend für den Verkauf der Anteile durch den Anleger.

5. Auf das Recht zum Widerruf kann nicht verzichtet werden.

# II. Anlagebedingungen

## Allgemeine Anlagebedingungen

zur Regelung des Rechtsverhältnisses zwischen den Anlegern und der Deka Investment GmbH, Frankfurt am Main, („Gesellschaft“) für die von der Gesellschaft verwalteten Sondervermögen gemäß der OGAW-Richtlinie, die nur in Verbindung mit den für das jeweilige OGAW-Sondervermögen aufgestellten „Besonderen Anlagebedingungen“ gelten.

### § 1 Grundlagen

1. Die Gesellschaft ist eine OGAW-Kapitalverwaltungsgesellschaft und unterliegt den Vorschriften des Kapitalanlagegesetzbuchs („KAGB“).
2. Die Gesellschaft legt das bei ihr eingelegte Geld im eigenen Namen für gemeinschaftliche Rechnung der Anleger nach dem Grundsatz der Risikomischung in den nach dem KAGB zugelassenen Vermögensgegenständen gesondert vom eigenen Vermögen in Form eines OGAW-Sondervermögens an. Über die sich hieraus ergebenden Rechte der Anleger werden Sammelurkunden ausgestellt. Der Geschäftszweck des OGAW-Sondervermögens ist auf die Kapitalanlage gemäß einer festgelegten Anlagestrategie im Rahmen einer kollektiven Vermögensverwaltung mittels der bei ihm eingelegten Mittel beschränkt; eine operative Tätigkeit und eine aktive unternehmerische Bewirtschaftung der gehaltenen Vermögensgegenstände ist ausgeschlossen.
3. Das Rechtsverhältnis zwischen der Gesellschaft und dem Anleger richtet sich nach den Allgemeinen Anlagebedingungen (AAB) und Besonderen Anlagebedingungen (BAB) des OGAW-Sondervermögens und dem KAGB.

### § 2 Verwahrstelle

1. Die Gesellschaft bestellt für das OGAW-Sondervermögen ein Kreditinstitut als Verwahrstelle; die Verwahrstelle handelt unabhängig von der Gesellschaft und ausschließlich im Interesse der Anleger.
2. Die Aufgaben und Pflichten der Verwahrstelle richten sich nach dem mit der Gesellschaft geschlossenen Verwahrstellenvertrag, nach dem KAGB und den Anlagebedingungen.
3. Die Verwahrstelle kann Verwahraufgaben nach Maßgabe des § 73 KAGB auf ein anderes Unternehmen (Unterverwahrer) auslagern. Näheres hierzu enthält der Verkaufsprospekt.
4. Die Verwahrstelle haftet gegenüber dem OGAW-Sondervermögen oder gegenüber den Anlegern für das Abhanden-

kommen eines verwahrten Finanzinstrumentes im Sinne des § 72 Absatz 1 Nr. 1 KAGB durch die Verwahrstelle oder durch einen Unterverwahrer, dem die Verwahrung von Finanzinstrumenten nach § 73 Absatz 1 KAGB übertragen wurde. Die Verwahrstelle haftet nicht, wenn sie nachweisen kann, dass das Abhandenkommen auf äußere Ereignisse zurückzuführen ist, deren Konsequenzen trotz aller angemessenen Gegenmaßnahmen unabwendbar waren. Weitergehende Ansprüche, die sich aus den Vorschriften des bürgerlichen Rechts auf Grund von Verträgen oder unerlaubten Handlungen ergeben, bleiben unberührt. Die Verwahrstelle haftet auch gegenüber dem OGAW-Sondervermögen oder den Anlegern für sämtliche sonstigen Verluste, die diese dadurch erleiden, dass die Verwahrstelle fahrlässig oder vorsätzlich ihre Verpflichtungen nach den Vorschriften des KAGB nicht erfüllt. Die Haftung der Verwahrstelle bleibt von einer etwaigen Übertragung der Verwahraufgaben nach Absatz 3 Satz 1 unberührt.

### § 3 Fondsverwaltung

1. Die Gesellschaft erwirbt und verwaltet die Vermögensgegenstände im eigenen Namen für gemeinschaftliche Rechnung der Anleger mit der gebotenen Sachkenntnis, Redlichkeit, Sorgfalt und Gewissenhaftigkeit. Sie handelt bei der Wahrnehmung ihrer Aufgaben unabhängig von der Verwahrstelle und ausschließlich im Interesse der Anleger.
2. Die Gesellschaft ist berechtigt, mit dem von den Anlegern eingelegten Geld die Vermögensgegenstände zu erwerben, diese wieder zu veräußern und den Erlös anderweitig anzulegen; sie ist ferner ermächtigt, alle sich aus der Verwaltung der Vermögensgegenstände ergebenden sonstigen Rechtshandlungen vorzunehmen.
3. Die Gesellschaft darf für gemeinschaftliche Rechnung der Anleger weder Gelddarlehen gewähren noch Verpflichtungen aus einem Bürgschafts- oder einem Garantievertrag eingehen; sie darf keine Vermögensgegenstände nach Maßgabe der §§ 193, 194 und 196 KAGB verkaufen, die im Zeitpunkt des Geschäftsabschlusses nicht zum OGAW-Sondervermögen gehören. § 197 KAGB bleibt unberührt.

### § 4 Anlagegrundsätze

Das OGAW-Sondervermögen wird unmittelbar oder mittelbar nach dem Grundsatz der Risikomischung angelegt. Die Gesellschaft soll für das OGAW-Sondervermögen nur solche Vermögensgegenstände erwerben, die Ertrag und/oder Wachstum erwarten lassen. Sie bestimmt in den BAB, welche Vermögens-

gegenstände für das OGAW-Sondervermögen erworben werden dürfen.

## § 5 Wertpapiere

Sofern die BAB keine weiteren Einschränkungen vorsehen, darf die Gesellschaft vorbehaltlich des § 198 KAGB für Rechnung des OGAW-Sondervermögens Wertpapiere nur erwerben, wenn

- a) sie an einer Börse in einem Mitgliedstaat der Europäischen Union oder in einem anderen Vertragsstaat des Abkommens über den Europäischen Wirtschaftsraum zum Handel zugelassen oder in einem dieser Staaten an einem anderen organisierten Markt zugelassen oder in diesen einbezogen sind,
- b) sie ausschließlich an einer Börse außerhalb der Mitgliedstaaten der Europäischen Union oder außerhalb der anderen Vertragsstaaten des Abkommens über den Europäischen Wirtschaftsraum zum Handel zugelassen oder in einem dieser Staaten an einem anderen organisierten Markt zugelassen oder in diesen einbezogen sind, sofern die Wahl dieser Börse oder dieses organisierten Marktes von der Bundesanstalt für Finanzdienstleistungsaufsicht („Bundesanstalt“) zugelassen ist<sup>1</sup>.
- c) ihre Zulassung an einer Börse in einem Mitgliedstaat der Europäischen Union oder in einem anderen Vertragsstaat des Abkommens über den Europäischen Wirtschaftsraum zum Handel oder ihre Zulassung an einem organisierten Markt oder ihre Einbeziehung in diesen Markt in einem Mitgliedstaat der Europäischen Union oder in einem anderen Vertragsstaat des Abkommens über den Europäischen Wirtschaftsraum nach den Ausgabebedingungen zu beantragen ist, sofern die Zulassung oder Einbeziehung dieser Wertpapiere innerhalb eines Jahres nach ihrer Ausgabe erfolgt,
- d) ihre Zulassung an einer Börse zum Handel oder ihre Zulassung an einem organisierten Markt oder die Einbeziehung in diesen Markt außerhalb der Mitgliedstaaten der Europäischen Union oder außerhalb der anderen Vertragsstaaten des Abkommens über den Europäischen Wirtschaftsraum nach den Ausgabebedingungen zu beantragen ist, sofern die Wahl dieser Börse oder dieses organisierten Marktes von der Bundesanstalt zugelassen ist und die Zulassung oder Einbeziehung dieser Wertpapiere innerhalb eines Jahres nach ihrer Ausgabe erfolgt,
- e) sie Aktien sind, die dem OGAW-Sondervermögen bei einer Kapitalerhöhung aus Gesellschaftsmitteln zustehen,
- f) sie in Ausübung von Bezugsrechten, die zum OGAW-Sondervermögen gehören, erworben werden,
- g) sie Anteile an geschlossenen Fonds sind, die die in § 193 Absatz 1 Satz 1 Nr. 7 KAGB genannten Kriterien erfüllen,
- h) sie Finanzinstrumente sind, die die in § 193 Absatz 1 Satz 1 Nr. 8 KAGB genannten Kriterien erfüllen.

Der Erwerb von Wertpapieren nach Satz 1 Buchstaben a) bis d) darf nur erfolgen, wenn zusätzlich die Voraussetzungen des § 193 Absatz 1 Satz 2 KAGB erfüllt sind. Erwerbbar sind auch Bezugsrechte, die aus Wertpapieren herrühren, welche ihrerseits nach diesem § 5 erwerbbar sind.

## § 6 Geldmarktinstrumente

1. Sofern die BAB keine weiteren Einschränkungen vorsehen, darf die Gesellschaft vorbehaltlich des § 198 KAGB für Rechnung des OGAW-Sondervermögens Instrumente, die üblicherweise auf dem Geldmarkt gehandelt werden, sowie verzinsliche Wertpapiere, die zum Zeitpunkt ihres Erwerbs für das OGAW-Sondervermögen eine restliche Laufzeit von höchstens 397 Tagen haben, deren Verzinsung nach den Ausgabebedingungen während ihrer gesamten Laufzeit regelmäßig, mindestens aber einmal in 397 Tagen, marktgerecht angepasst wird oder deren Risikoprofil dem Risikoprofil solcher Wertpapiere entspricht („Geldmarktinstrumente“), erwerben.

Geldmarktinstrumente dürfen für das OGAW-Sondervermögen nur erworben werden, wenn sie

- a) an einer Börse in einem Mitgliedstaat der Europäischen Union oder in einem anderen Vertragsstaat des Abkommens über den Europäischen Wirtschaftsraum zum Handel zugelassen oder dort an einem anderen organisierten Markt zugelassen oder in diesen einbezogen sind,
- b) ausschließlich an einer Börse außerhalb der Mitgliedstaaten der Europäischen Union oder außerhalb der anderen Vertragsstaaten des Abkommens über den Europäischen Wirtschaftsraum zum Handel zugelassen oder dort an einem anderen organisierten Markt zugelassen oder in diesen einbezogen sind, sofern die Wahl dieser Börse oder dieses organisierten Marktes von der Bundesanstalt zugelassen ist<sup>2</sup>,
- c) von der Europäischen Union, dem Bund, einem Sondervermögen des Bundes, einem Land, einem anderen Mitgliedstaat oder einer anderen zentralstaatlichen, regionalen oder lokalen Gebietskörperschaft oder der Zentralbank eines Mit-

---

<sup>1</sup> Die „Liste der zugelassenen Börsen und der anderen organisierten Märkte gemäß § 193 Abs. 1 Nr. 2 und 4 KAGB“ wird auf der Internetseite der Bundesanstalt veröffentlicht (<http://www.bafin.de>).

---

<sup>2</sup> Siehe Fußnote 1

gliedstaates der Europäischen Union, der Europäischen Zentralbank oder der Europäischen Investitionsbank, einem Drittstaat oder, sofern dieser ein Bundesstaat ist, einem Gliedstaat dieses Bundesstaates oder von einer internationalen öffentlich-rechtlichen Einrichtung, der mindestens ein Mitgliedstaat der Europäischen Union angehört, begeben oder garantiert werden,

- d) von einem Unternehmen begeben werden, dessen Wertpapiere auf den unter den Buchstaben a) und b) bezeichneten Märkten gehandelt werden,
  - e) von einem Kreditinstitut, das nach den im Recht der Europäischen Union festgelegten Kriterien einer Aufsicht unterstellt ist, oder einem Kreditinstitut, das Aufsichtsbestimmungen, die nach Auffassung der Bundesanstalt denjenigen des Rechts der Europäischen Union gleichwertig sind, unterliegt und diese einhält, begeben oder garantiert werden, oder
  - f) von anderen Emittenten begeben werden und diese den Anforderungen des § 194 Absatz 1 Satz 1 Nr. 6 KAGB entsprechen.
2. Geldmarktinstrumente im Sinne des Absatzes 1 dürfen nur erworben werden, wenn sie die jeweiligen Voraussetzungen des § 194 Absatz 2 und 3 KAGB erfüllen.

## § 7 Bankguthaben

Die Gesellschaft darf für Rechnung des OGAW-Sondervermögens Bankguthaben halten, die eine Laufzeit von höchstens zwölf Monaten haben. Die auf Sperrkonten zu führenden Guthaben können bei einem Kreditinstitut mit Sitz in einem Mitgliedstaat der Europäischen Union oder einem anderen Vertragsstaat des Abkommens über den Europäischen Wirtschaftsraum unterhalten werden; die Guthaben können auch bei einem Kreditinstitut mit Sitz in einem Drittstaat, dessen Aufsichtsbestimmungen nach Auffassung der Bundesanstalt denjenigen des Rechts der Europäischen Union gleichwertig sind, gehalten werden. Sofern in den BAB nichts anderes bestimmt ist, können die Bankguthaben auch auf Fremdwährung lauten.

## § 8 Investmentanteile

1. Sofern in den BAB nichts Anderweitiges bestimmt ist, kann die Gesellschaft für Rechnung des OGAW-Sondervermögens Anteile an Investmentvermögen gemäß der Richtlinie 2009/65/EG (OGAW) erwerben. Anteile an anderen inländischen Sondervermögen und Investmentaktiengesellschaften mit veränderlichem Kapital sowie Anteile an offenen EU-AIF und ausländischen offenen AIF können erworben werden, sofern sie die Anforderungen des § 196 Absatz 1 Satz 2 KAGB erfüllen.

2. Anteile an inländischen Sondervermögen und Investmentaktiengesellschaften mit veränderlichem Kapital, an EU-OGAW, an offenen EU-AIF und an ausländischen offenen AIF darf die Gesellschaft nur erwerben, wenn nach den Anlagebedingungen oder der Satzung der Kapitalverwaltungsgesellschaft, der Investmentaktiengesellschaft mit veränderlichem Kapital, des EU-Investmentvermögens, der EU-Verwaltungsgesellschaft, des ausländischen AIF oder der ausländischen AIF-Verwaltungsgesellschaft insgesamt höchstens 10 % des Wertes ihres Vermögens in Anteilen an anderen inländischen Sondervermögen, Investmentaktiengesellschaften mit veränderlichem Kapital, offenen EU-Investmentvermögen oder ausländischen offenen AIF angelegt werden dürfen.

## § 9 Derivate

1. Sofern in den BAB nichts Anderweitiges bestimmt ist, kann die Gesellschaft im Rahmen der Verwaltung des OGAW-Sondervermögens Derivate gemäß § 197 Absatz 1 Satz 1 KAGB und Finanzinstrumente mit derivativer Komponente gemäß § 197 Absatz 1 Satz 2 KAGB einsetzen. Sie darf – der Art und dem Umfang der eingesetzten Derivate und Finanzinstrumente mit derivativer Komponente entsprechend – zur Ermittlung der Auslastung der nach § 197 Absatz 2 KAGB festgesetzten Marktrisikogrenze für den Einsatz von Derivaten und Finanzinstrumenten mit derivativer Komponente entweder den einfachen oder den qualifizierten Ansatz im Sinne der gemäß § 197 Absatz 3 KAGB erlassenen "Verordnung über Risikomanagement und Risikomessung beim Einsatz von Derivaten, Wertpapier-Darlehen und Pensionsgeschäften in Investmentvermögen nach dem Kapitalanlagegesetzbuch" (DerivateV) nutzen; das Nähere regelt der Verkaufsprospekt.
2. Sofern die Gesellschaft den einfachen Ansatz nutzt, darf sie regelmäßig nur Grundformen von Derivaten und Finanzinstrumenten mit derivativer Komponente oder Kombinationen aus diesen Derivaten, Finanzinstrumenten mit derivativer Komponente sowie gemäß § 197 Absatz 1 Satz 1 KAGB zulässigen Basiswerten im OGAW-Sondervermögen einsetzen. Komplexe Derivate mit gemäß § 197 Absatz 1 Satz 1 KAGB zulässigen Basiswerten dürfen nur zu einem vernachlässigbaren Anteil eingesetzt werden. Der nach Maßgabe von § 16 DerivateV zu ermittelnde Anrechnungsbetrag des OGAW-Sondervermögens für das Marktrisiko darf zu keinem Zeitpunkt den Wert des Sondervermögens übersteigen.

Grundformen von Derivaten sind:

- a) Terminkontrakte auf die Basiswerte nach § 197 Absatz 1 KAGB mit der Ausnahme von Investmentanteilen nach § 196 KAGB;
- b) Optionen oder Optionsscheine auf die Basiswerte nach § 197 Absatz 1 KAGB mit der Ausnahme von Investmentanteilen

nach § 196 KAGB und auf Terminkontrakte nach Buchstabe a), wenn sie die folgenden Eigenschaften aufweisen:

- aa) eine Ausübung ist entweder während der gesamten Laufzeit oder zum Ende der Laufzeit möglich und
  - bb) der Optionswert hängt zum Ausübungszeitpunkt linear von der positiven oder negativen Differenz zwischen Basispreis und Marktpreis des Basiswerts ab und wird null, wenn die Differenz das andere Vorzeichen hat;
  - c) Zinsswaps, Währungsswaps oder Zins-Währungsswaps;
  - d) Optionen auf Swaps nach Buchstabe c), sofern sie die in Buchstabe b) unter Buchstaben aa) und bb) beschriebenen Eigenschaften aufweisen (Swaptions);
  - e) Credit Default Swaps, die sich auf einen einzelnen Basiswert beziehen (Single Name Credit Default Swaps).
3. Sofern die Gesellschaft den qualifizierten Ansatz nutzt, darf sie – vorbehaltlich eines geeigneten Risikomanagementsystems - in jegliche Finanzinstrumente mit derivativer Komponente oder Derivate investieren, die von einem gemäß § 197 Absatz 1 Satz 1 KAGB zulässigen Basiswert abgeleitet sind.

Hierbei darf der dem OGAW-Sondervermögen zuzuordnende potenzielle Risikobetrag für das Marktrisiko ("Risikobetrag") zu keinem Zeitpunkt das Zweifache des potenziellen Risikobetrags für das Marktrisiko des zugehörigen Vergleichsvermögens gemäß § 9 der DerivateV übersteigen. Alternativ darf der Risikobetrag zu keinem Zeitpunkt 20 % des Wertes des OGAW-Sondervermögens übersteigen.

- 4. Unter keinen Umständen darf die Gesellschaft bei diesen Geschäften von den in den Anlagebedingungen oder von den im Verkaufsprospekt genannten Anlagegrundsätzen und -grenzen abweichen.
- 5. Die Gesellschaft wird Derivate und Finanzinstrumente mit derivativer Komponente zum Zwecke der Absicherung, der effizienten Portfoliosteuerung und der Erzielung von Zusatzerträgen einsetzen, wenn und soweit sie dies im Interesse der Anleger für geboten hält.
- 6. Bei der Ermittlung der Marktrisikogrenze für den Einsatz von Derivaten und Finanzinstrumenten mit derivativer Komponente darf die Gesellschaft jederzeit gemäß § 6 Satz 3 der DerivateV zwischen dem einfachen und dem qualifizierten Ansatz wechseln. Der Wechsel bedarf nicht der Genehmigung durch die Bundesanstalt, die Gesellschaft hat den Wechsel jedoch unverzüglich der Bundesanstalt anzuzeigen und im nächstfolgenden Halbjahres- oder Jahresbericht bekannt zu machen.

- 7. Beim Einsatz von Derivaten und Finanzinstrumenten mit derivativer Komponente wird die Gesellschaft die DerivateV beachten.

## § 10 Sonstige Anlageinstrumente

Sofern in den BAB nichts Anderweitiges bestimmt ist, kann die Gesellschaft für Rechnung des OGAW-Sondervermögens bis zu 10 % des Wertes des OGAW-Sondervermögens in Sonstige Anlageinstrumente gemäß § 198 KAGB anlegen.

## § 11 Emittentengrenzen und Anlagegrenzen

- 1. Bei der Verwaltung hat die Gesellschaft die im KAGB, in der DerivateV und in den Anlagebedingungen festgelegten Grenzen und Beschränkungen zu beachten.
- 2. Wertpapiere und Geldmarktinstrumente einschließlich der in Pension genommenen Wertpapiere und Geldmarktinstrumente desselben Emittenten dürfen über den Wertanteil von 5 % hinaus bis zu 10 % des OGAW-Sondervermögens erworben werden; dabei darf der Gesamtwert der Wertpapiere und Geldmarktinstrumente dieser Emittenten 40 % des OGAW-Sondervermögens nicht übersteigen. Die Emittenten von Wertpapieren und Geldmarktinstrumenten sind auch dann im Rahmen der in Satz 1 genannten Grenzen zu berücksichtigen, wenn die von diesen emittierten Wertpapiere und Geldmarktinstrumente mittelbar über andere im OGAW enthaltenen Wertpapiere, die an deren Wertentwicklung gekoppelt sind, erworben werden.
- 3. Die Gesellschaft darf in Schuldverschreibungen, Schuldscheindarlehen und Geldmarktinstrumente, die vom Bund, einem Land, der Europäischen Union, einem Mitgliedstaat der Europäischen Union oder seinen Gebietskörperschaften, einem anderen Vertragsstaat des Abkommens über den Europäischen Wirtschaftsraum, einem Drittstaat oder von einer internationalen Organisation der mindestens ein Mitgliedstaat der Europäischen Union angehört, ausgegeben oder garantiert worden sind, jeweils bis zu 35 % des Wertes des OGAW-Sondervermögens anlegen.
- 4. Die Gesellschaft darf je Emittent bis zu 25 % des Wertes des OGAW-Sondervermögens anlegen in
  - a) Pfandbriefe und Kommunalschuldverschreibungen sowie Schuldverschreibungen, die von Kreditinstituten mit Sitz in einem Mitgliedstaat der Europäischen Union oder in einem anderen Vertragsstaat des Abkommens über den Europäischen Wirtschaftsraum vor dem 8. Juli 2022 ausgegeben worden sind, wenn die Kreditinstitute aufgrund gesetzlicher Vorschriften zum Schutz der Inhaber dieser Schuldverschreibungen einer besonderen öffentlichen Aufsicht unterliegen

und die mit der Ausgabe der Schuldverschreibungen aufgenommenen Mittel nach den gesetzlichen Vorschriften in Vermögenswerten angelegt werden, die während der gesamten Laufzeit der Schuldverschreibungen die sich aus ihnen ergebenden Verbindlichkeiten ausreichend decken und die bei einem Ausfall des Emittenten vorrangig für die fällig werdenden Rückzahlungen und die Zahlung der Zinsen bestimmt sind.

- b) gedeckte Schuldverschreibungen im Sinne des Artikels 3 Nummer 1 der Richtlinie (EU) 2019/2162 des Europäischen Parlaments und des Rates vom 27. November 2019 über die Emission gedeckter Schuldverschreibungen und die öffentliche Aufsicht über gedeckte Schuldverschreibungen und zur Änderung der Richtlinien 2009/65/EG und 2014/59/EU (ABl. L 328 vom 18. Dezember 2019, S. 29), die nach dem 7. Juli 2022 begeben wurden.

Legt die Gesellschaft mehr als 5 % des Wertes des OGAW-Sondervermögens in Schuldverschreibungen desselben Emittenten nach Satz 1 an, so darf der Gesamtwert dieser Schuldverschreibungen 80 % des Wertes des OGAW-Sondervermögens nicht übersteigen.

5. Die Grenze in Absatz 3 darf für Wertpapiere und Geldmarktinstrumente desselben Emittenten nach Maßgabe von § 206 Absatz 2 KAGB überschritten werden, sofern die BAB dies unter Angabe der betreffenden Emittenten vorsehen. In diesen Fällen müssen die für Rechnung des OGAW-Sondervermögens gehaltenen Wertpapiere und Geldmarktinstrumente aus mindestens sechs verschiedenen Emissionen stammen, wobei nicht mehr als 30 % des Wertes des OGAW-Sondervermögens in einer Emission gehalten werden dürfen.
6. Die Gesellschaft darf nur bis zu 20 % des Wertes des OGAW-Sondervermögens in Bankguthaben nach Maßgabe des § 195 KAGB bei demselben Kreditinstitut anlegen.
7. Die Gesellschaft hat sicherzustellen, dass eine Kombination aus:
- a) Wertpapieren oder Geldmarktinstrumenten, die von ein und derselben Einrichtung begeben werden,
  - b) Einlagen bei dieser Einrichtung und
  - c) Anrechnungsbeträgen für das Kontrahentenrisiko der mit dieser Einrichtung eingegangenen Geschäfte,

20 % des Wertes des OGAW-Sondervermögens nicht übersteigt. Satz 1 gilt für die in Absatz 3 und 4 genannten Emittenten und Garantiegeber mit der Maßgabe, dass die Gesellschaft sicherzustellen hat, dass eine Kombination der in Satz 1 genannten Vermögensgegenstände und Anrechnungsbeträge 35 % des Wertes des OGAW-Sondervermögens nicht

übersteigt. Die jeweiligen Einzelobergrenzen bleiben in beiden Fällen unberührt.

8. Die in Absatz 3 und 4 genannten Schuldverschreibungen, Schuldscheindarlehen und Geldmarktinstrumente werden bei der Anwendung der in Absatz 2 genannten Grenzen von 40 % nicht berücksichtigt. Die in den Absätzen 2 bis 4 und Absätzen 6 bis 7 genannten Grenzen dürfen abweichend von der Regelung in Absatz 7 nicht kumuliert werden.
9. Die Gesellschaft darf in Anteilen an einem einzigen Investmentvermögen nach Maßgabe des § 196 Absatz 1 KAGB nur bis zu 20 % des Wertes des OGAW-Sondervermögens anlegen. In Anteilen an Investmentvermögen nach Maßgabe des § 196 Absatz 1 Satz 2 KAGB darf die Gesellschaft insgesamt nur bis zu 30 % des Wertes des OGAW-Sondervermögens anlegen. Die Gesellschaft darf für Rechnung des OGAW-Sondervermögens nicht mehr als 25 % der ausgegebenen Anteile eines anderen offenen inländischen, EU- oder ausländischen Investmentvermögens, das nach dem Grundsatz der Risikomischung in Vermögensgegenstände im Sinne der §§ 192 bis 198 KAGB angelegt ist, erwerben.
10. Die Gesellschaft darf in den ersten sechs Monaten seit Errichtung des OGAW-Sondervermögens sowie nach vollzogener Verschmelzung durch den übernehmenden inländischen OGAW unter Beachtung des Grundsatzes der Risikostreuung die Grenzen der §§ 206 bis 209 KAGB überschreiten.

## § 12 Verschmelzung

1. Die Gesellschaft darf nach Maßgabe der §§ 181 bis 191 KAGB:
- a) sämtliche Vermögensgegenstände und Verbindlichkeiten dieses OGAW-Sondervermögens auf ein anderes bestehendes oder ein neues, dadurch gegründetes OGAW-Sondervermögen, oder einen EU-OGAW oder eine OGAW-Investmenttaktiengesellschaft mit veränderlichem Kapital übertragen;
  - b) sämtliche Vermögensgegenstände und Verbindlichkeiten eines anderen offenen Publikumsinvestmentvermögens in dieses OGAW-Sondervermögen aufnehmen.
2. Die Verschmelzung bedarf der Genehmigung der jeweils zuständigen Aufsichtsbehörde. Die Einzelheiten des Verfahrens ergeben sich aus den §§ 182 bis 191 KAGB.
3. Das OGAW-Sondervermögen darf nur mit einem Publikumsinvestmentvermögen verschmolzen werden, das kein OGAW ist, wenn das übernehmende oder neugegründete Investmentvermögen weiterhin ein OGAW ist. Verschmelzungen eines EU-OGAW auf das OGAW-Sondervermögen können

darüber hinaus gemäß den Vorgaben des Artikels 2 Absatz 1 Buchstabe p Ziffer iii der Richtlinie 2009/65/EG erfolgen.

fern diese Vermögensgegenstände für das OGAW-Sondervermögen erwerbbar sind. Die Regelungen der Absätze 1 bis 3 gelten hierfür sinngemäß.

### § 13 Wertpapier-Darlehen

1. Die Gesellschaft darf für Rechnung des OGAW-Sondervermögens einem Wertpapier-Darlehensnehmer gegen ein marktgerechtes Entgelt nach Übertragung ausreichender Sicherheiten gemäß § 200 Absatz 2 KAGB ein jederzeit kündbares Wertpapier-Darlehen gewähren. Der Kurswert der zu übertragenden Wertpapiere darf zusammen mit dem Kurswert der für Rechnung des OGAW-Sondervermögens demselben Wertpapier-Darlehensnehmer einschließlich konzernangehöriger Unternehmen im Sinne des § 290 Handelsgesetzbuch (HGB) bereits als Wertpapier-Darlehen übertragenen Wertpapiere 10 % des Wertes des OGAW-Sondervermögens nicht übersteigen.
2. Werden die Sicherheiten für die übertragenen Wertpapiere vom Wertpapier-Darlehensnehmer in Guthaben erbracht, müssen die Guthaben auf Sperrkonten gemäß § 200 Absatz 2 Satz 3 Nr. 1 KAGB unterhalten werden. Alternativ darf die Gesellschaft von der Möglichkeit Gebrauch machen, diese Guthaben in der Währung des Guthabens in folgende Vermögensgegenstände anzulegen:
  - a) in Schuldverschreibungen, die eine hohe Qualität aufweisen und die vom Bund, von einem Land, der Europäischen Union, einem Mitgliedstaat der Europäischen Union oder seinen Gebietskörperschaften, einem anderen Vertragsstaat des Abkommens über den Europäischen Wirtschaftsraum oder einem Drittstaat ausgegeben worden sind,
  - b) in Geldmarktfonds mit kurzer Laufzeitstruktur entsprechend den von der Bundesanstalt auf Grundlage von § 4 Absatz 2 KAGB erlassenen Richtlinien oder
  - c) im Wege eines umgekehrten Pensionsgeschäftes mit einem Kreditinstitut, das die jederzeitige Rückforderung des aufgelaufenen Guthabens gewährleistet.Die Erträge aus der Anlage der Sicherheiten stehen dem OGAW-Sondervermögen zu.
3. Die Gesellschaft kann sich auch eines von einer Wertpapier-sammelbank organisierten Systems zur Vermittlung und Abwicklung der Wertpapier-Darlehen bedienen, das von den Anforderungen nach § 200 Absatz 1 Satz 3 KAGB abweicht, wenn von dem jederzeitigen Kündigungsrecht nach Absatz 1 nicht abgewichen wird.
4. Sofern in den BAB nichts Anderweitiges bestimmt ist, darf die Gesellschaft Wertpapier-Darlehen auch in Bezug auf Geldmarktinstrumente und Investmentanteile gewähren so-

### § 14 Pensionsgeschäfte

1. Die Gesellschaft darf für Rechnung des OGAW-Sondervermögens jederzeit kündbare Wertpapier-Pensionsgeschäfte im Sinne von § 340b Absatz 2 HGB gegen Entgelt mit Kreditinstituten oder Finanzdienstleistungsinstituten auf der Grundlage standardisierter Rahmenverträge abschließen.
2. Die Pensionsgeschäfte müssen Wertpapiere zum Gegenstand haben, die nach den Anlagebedingungen für das OGAW-Sondervermögen erworben werden dürfen.
3. Die Pensionsgeschäfte dürfen höchstens eine Laufzeit von zwölf Monaten haben.
4. Sofern in den BAB nichts Anderweitiges bestimmt ist, darf die Gesellschaft Pensionsgeschäfte auch in Bezug auf Geldmarktinstrumente und Investmentanteile abschließen, sofern diese Vermögensgegenstände für das OGAW-Sondervermögen erwerbbar sind. Die Regelungen der Absätze 1 bis 3 gelten hierfür sinngemäß.

### § 15 Kreditaufnahme

Die Gesellschaft darf für gemeinschaftliche Rechnung der Anleger kurzfristige Kredite bis zur Höhe von 10 % des Wertes des OGAW-Sondervermögens aufnehmen, wenn die Bedingungen der Kreditaufnahme marktüblich sind und die Verwahrstelle der Kreditaufnahme zustimmt.

### § 16 Anteile

1. Die Anteile am Sondervermögen lauten auf den Inhaber und werden in Anteilscheinen verbrieft oder als elektronische Anteilscheine begeben.
2. Verbrieft Anteilscheine werden in einer Sammelurkunde verbrieft; die Ausgabe von Einzelurkunden ist ausgeschlossen. Mit dem Erwerb eines Anteils am Sondervermögen erwirbt der Anleger einen Miteigentumsanteil an der Sammelurkunde. Dieser ist übertragbar, soweit in den BAB nichts Abweichendes geregelt ist.
3. Die Anteile können verschiedene Ausgestaltungsmerkmale, insbesondere hinsichtlich der Ertragsverwendung, des Ausgabebauschlags, des Rücknahmeabschlags, der Währung des Anteilwertes, der Verwaltungsvergütung, der Mindestanlage-

summe oder einer Kombination dieser Merkmale (Anteilklassen) haben. Die Einzelheiten sind in den BAB festgelegt.

4. Der Anspruch auf Einzelverbriefung ist ausgeschlossen. Sofern für das OGAW-Sondervermögen in der Vergangenheit effektive Stücke ausgegeben wurden und diese sich mit Ablauf des 31. Dezember 2016 nicht in Sammelverwahrung bei einer der in § 97 Absatz 1 Satz 2 KAGB genannten Stellen befinden, werden diese effektiven Stücke mit Ablauf des 31. Dezember 2016 kraftlos. Die Anteile der Anleger werden stattdessen in einer Sammelurkunde verbrieft und auf einem gesonderten Depot der Verwahrstelle gutgeschrieben. Mit der Einreichung eines kraftlosen effektiven Stücks bei der Verwahrstelle kann der Einreicher die Gutschrift eines entsprechenden Anteils auf ein von ihm zu benennendes und für ihn geführtes Depotkonto verlangen. Effektive Stücke, die sich mit Ablauf des 31. Dezember 2016 in Sammelverwahrung bei einer der in § 97 Absatz 1 Satz 2 KAGB genannten Stellen befinden, können jederzeit in eine Sammelurkunde überführt werden.

#### **§ 17 Ausgabe und Rücknahme von Anteilen, Aussetzung**

1. Die Anzahl der ausgegebenen Anteile ist grundsätzlich nicht beschränkt. Die Gesellschaft behält sich vor, die Ausgabe von Anteilen vorübergehend oder vollständig einzustellen.
2. Die Anteile können bei der Gesellschaft, der Verwahrstelle oder durch Vermittlung Dritter erworben werden. Die BAB können vorsehen, dass Anteile nur von bestimmten Anlegern erworben und gehalten werden dürfen.
3. Die Anleger können von der Gesellschaft die Rücknahme der Anteile verlangen, soweit nachstehend oder in den BAB nichts Abweichendes geregelt ist. Die Gesellschaft ist verpflichtet, die Anteile zum jeweils geltenden Rücknahmepreis für Rechnung des OGAW-Sondervermögens zurückzunehmen. Rücknahmestelle ist die Verwahrstelle.
4. Die Gesellschaft behält sich vor, die Ausgabe und Rücknahme der Anteile gemäß § 98 Absatz 2 KAGB auszusetzen, wenn außergewöhnliche Umstände vorliegen, die eine Aussetzung unter Berücksichtigung der Interessen der Anleger erforderlich erscheinen lassen.
5. Die Gesellschaft hat die Anleger durch Bekanntmachung im Bundesanzeiger und darüber hinaus in einer hinreichend verbreiteten Wirtschafts- oder Tageszeitung oder in den in dem Verkaufsprospekt bezeichneten elektronischen Informationsmedien über die Aussetzung und die Wiederaufnahme der Rücknahme zu unterrichten. Die Anleger sind über die Aussetzung und Wiederaufnahme der Rücknahme der Anteile unverzüglich nach der Bekanntmachung im Bundesanzeiger mittels eines dauerhaften Datenträgers zu unterrichten.

#### **§ 18 Abspaltung illiquider Anlagen**

Die Gesellschaft darf im Interesse der Anleger des OGAW-Sondervermögens illiquide Anlagen abspalten.

#### **§ 19 Liquiditätsmanagementinstrumente**

1. Die Gesellschaft nutzt mindestens zwei der folgenden Liquiditätsmanagementinstrumente. Sie bestimmt in den BAB, welche Liquiditätsmanagementinstrumente für das OGAW-Sondervermögen verwendet werden:

- a) Rücknahmebeschränkung

Die Gesellschaft darf das Recht der Anleger auf Rückgabe ihrer Anteile vorübergehend und teilweise beschränken, so dass die Anleger nur einen bestimmten Teil ihrer Anteile zurückgeben können.

- b) Verlängerung der Rückgabefrist

Die Gesellschaft darf die Rückgabefrist verlängern.

- c) Rückgabegebühr

Die Gesellschaft darf eine Rückgabegebühr innerhalb einer vorgegebenen Bandbreite erheben, die unter Berücksichtigung der Liquiditätskosten von den Anlegern bei der Rückgabe von Anteilen an das OGAW-Sondervermögen gezahlt und mit der sichergestellt wird, dass Anleger, die im OGAW-Sondervermögen verbleiben, nicht unangemessen benachteiligt werden.

- d) Swing Pricing oder Dual Pricing

Die Gesellschaft darf Swing Pricing oder Dual Pricing nutzen. Swing Pricing ist ein im Voraus festgelegter Mechanismus, bei dem der Nettoinventarwert der Anteile des OGAW-Sondervermögens durch Anwendung eines Faktors („Swing-Faktor“), der die Liquiditätskosten berücksichtigt, angepasst wird. Dual Pricing ist ein im Voraus festgelegter Mechanismus, bei dem die Ausgabe- und Rücknahmepreise für die Anteile des OGAW-Sondervermögens festgelegt werden, indem der Nettoinventarwert pro Anteil um einen Faktor, der die Liquiditätskosten abbildet, angepasst wird.

- e) Verwässerungsschutzgebühr

Die Gesellschaft darf eine Verwässerungsschutzgebühr erheben, die ein Anleger bei der Ausgabe oder der Rücknahme von Anteilen an das OGAW-Sondervermögen zahlt, die das OGAW-Sondervermögen für die aufgrund des Umfangs dieser Transaktion entstandenen Liquiditätskosten abdeckt.

tätskosten entschädigt und die sicherstellt, dass andere Anleger nicht in ungerechtfertigter Weise benachteiligt werden.

f) Sachauskehr

Die Gesellschaft darf Vermögenswerte, die vom oder für das OGAW-Sondervermögen gehalten werden, an einen professionellen Anleger anstelle der Auszahlung des Rücknahmepreises übertragen, um Rückgaben von Anteilen auszuführen.

2. Die Gesellschaft darf neben den in Absatz 1 genannten auch weitere Instrumente zur Steuerung der Liquidität des OGAW-Sondervermögens einsetzen. Die Voraussetzungen der Anwendung solcher Instrumente werden in den BAB geregelt.

## § 20 Ausgabe- und Rücknahmepreise

1. Soweit in den BAB nichts Abweichendes geregelt ist, wird zur Ermittlung des Ausgabe- und Rücknahmepreises der Anteile der Nettoinventarwert (Summe der Verkehrswerte der zu dem OGAW-Sondervermögen gehörenden Vermögensgegenstände abzüglich der aufgenommenen Kredite und sonstigen Verbindlichkeiten) ermittelt und durch die Zahl der umlaufenden Anteile geteilt („Anteilwert“).

Werden gemäß § 16 Absatz 3 unterschiedliche Anteilklassen für das OGAW-Sondervermögen eingeführt, ist der Anteilwert sowie der Ausgabe- und Rücknahmepreis für jede Anteilklasse gesondert zu ermitteln.

Die Bewertung der Vermögensgegenstände erfolgt gemäß §§ 168 und 169 KAGB und der Kapitalanlage-Rechnungs- und Bewertungsverordnung (KARBV).

2. Der Ausgabepreis entspricht dem Anteilwert am OGAW-Sondervermögen, gegebenenfalls zuzüglich eines in den BAB festzusetzenden Ausgabeaufschlags gemäß § 165 Absatz 2 Nummer 8 KAGB. Der Rücknahmepreis entspricht dem Anteilwert am OGAW-Sondervermögen, gegebenenfalls abzüglich eines in den BAB festzusetzenden Rücknahmeabschlags gemäß § 165 Absatz 2 Nummer 8 KAGB. Soweit in den BAB vorgesehen, können zusätzliche Gebühren als Liquiditätsmanagementinstrumente anfallen.
3. Der Abrechnungsstichtag für Anteilerwerbs- und Rücknahmeaufträge ist spätestens der auf den Eingang des Anteilerwerbs- bzw. Rücknahmeauftrags folgende Wertermittlungstag, soweit in den BAB nichts anderes bestimmt ist. Sofern die Gesellschaft die Rücknahme von Anteilen gemäß § 17 Absatz 4 aussetzt, ist der Abrechnungsstichtag für diese Rücknahmeaufträge der nach der Wiederaufnahme folgende Wertermittlungstag.

4. Der Nettoinventarwert, der Anteilwert sowie die Ausgabe- und Rücknahmepreise werden an Bewertungstagen ermittelt. Bewertungstage sind Montag bis Freitag außer gesetzliche Feiertage in Hessen und nachfolgend genannte Tage. Die gesetzlichen Feiertage sind Sonntage, der Neujahrstag, der Karfreitag, der Ostermontag, der 1. Mai, der Himmelfahrtstag, der Pfingstmontag, der Fronleichnamstag, der Tag der Deutschen Einheit, der 1. und 2. Weihnachtstag. Ferner findet an Samstagen, an Heiligabend und an Silvester keine Bewertung statt. An den vorgenannten Tagen, die keine Bewertungstage sind, wird für den Nettoinventarwert, den Anteilwert sowie für die Ausgabe- und Rücknahmepreise der jeweils letzte Bewertungstag zugrunde gelegt. In den BAB können darüber hinaus weitere Tage angegeben sein, die keine Bewertungstage sind.

## § 21 Kosten

In den BAB werden die Aufwendungen und die der Gesellschaft, der Verwahrstelle und Dritten zustehenden Vergütungen, die dem OGAW-Sondervermögen belastet werden können, genannt.

Für Vergütungen im Sinne von Satz 1 ist in den BAB darüber hinaus anzugeben, nach welcher Methode, in welcher Höhe und aufgrund welcher Berechnung sie zu leisten sind.

Sofern die BAB des OGAW-Sondervermögens die Berechnung einer Vergütung auf einer täglichen Basis vorsehen, wird die jeweilige Vergütung täglich in Höhe von 1/365 (in Schaltjahren 1/366) auf Basis des bewertungstäglich ermittelten Nettoinventarwertes des OGAW-Sondervermögens berechnet. Eine täglich berechnete Vergütung wird von dem bewertungstäglich ermittelten Nettoinventarwert des OGAW-Sondervermögens bewertungstäglich abgegrenzt. Bewertungstägliche Abgrenzung vom Nettoinventarwert des OGAW-Sondervermögens im vorgenannten Sinne bedeutet, dass die bereits ermittelte Vergütung bis zu deren Entnahme als Verbindlichkeit für die Ermittlung des Nettoinventarwertes berücksichtigt wird. Die Gesellschaft entnimmt dem OGAW-Sondervermögen die bereits abgegrenzte Vergütung zu den in den BAB angegebenen Zeitpunkten. Der Entnahmezeitpunkt hat wegen der bewertungstäglichen Abgrenzung keinen Einfluss auf die Höhe der Vergütung und den bewertungstäglich ermittelten Nettoinventarwert.

Somit werden an jedem Tag, der ein Bewertungstag ist, die Vergütungen auf Basis des Nettoinventarwertes des vorangegangenen Bewertungstages berechnet und als Verbindlichkeit im Nettoinventarwert des aktuellen Bewertungstages mindernd berücksichtigt. An jedem Tag, der kein Bewertungstag ist, werden die Vergütungen auf Basis des Nettoinventarwertes des vorangegangenen Bewertungstages berechnet und als Verbindlichkeit im Nettoinventarwert des nächsten Bewertungstages mindernd berücksichtigt.

## § 22 Rechnungslegung

1. Spätestens vier Monate nach Ablauf des Geschäftsjahres des OGAW-Sondervermögens macht die Gesellschaft einen Jahresbericht einschließlich Ertrags- und Aufwandsrechnung gemäß § 101 Absatz 1, 2 und 4 KAGB bekannt.
2. Spätestens zwei Monate nach der Mitte des Geschäftsjahres macht die Gesellschaft einen Halbjahresbericht gemäß § 103 KAGB bekannt.
3. Wird das Recht zur Verwaltung des OGAW-Sondervermögens während des Geschäftsjahres auf eine andere Kapitalverwaltungsgesellschaft übertragen oder das OGAW-Sondervermögen während des Geschäftsjahres auf ein anderes OGAW-Sondervermögen, eine OGAW-Investmentaktiengesellschaft mit veränderlichem Kapital oder einen EU- OGAW verschmolzen, so hat die Gesellschaft auf den Übertragungstichtag einen Zwischenbericht zu erstellen, der den Anforderungen an einen Jahresbericht gemäß Absatz 1 entspricht.

## § 23 Kündigung und Abwicklung des OGAW-Sondervermögens durch die Gesellschaft

1. Die Gesellschaft kann die Verwaltung des OGAW-Sondervermögens durch Bekanntmachung im Bundesanzeiger und darüber hinaus im Jahresbericht oder Halbjahresbericht kündigen. Die Anleger sind über eine nach Satz 1 bekannte Kündigung mittels eines dauerhaften Datenträgers unverzüglich zu unterrichten. Ab Bekanntmachung ihrer Kündigung nach Satz 1 ist die Gesellschaft verpflichtet, das OGAW-Sondervermögen abzuwickeln und an die Anleger zu verteilen.
2. Anlagegrenzen müssen im Rahmen der Abwicklung nicht mehr eingehalten werden. Die Verpflichtung zur Verwaltung des OGAW-Sondervermögens endet erst, wenn die Gesellschaft das OGAW-Sondervermögen abgewickelt hat.
3. Die Gesellschaft hat auf den Tag, an dem sie das OGAW-Sondervermögen abgewickelt hat, einen Abwicklungsbericht zu erstellen, der den Anforderungen an einen Jahresbericht nach § 22 Absatz 1 entspricht.

## § 24 Abwicklung des OGAW-Sondervermögens durch die Verwahrstelle in anderen Fällen als durch Kündigung durch die Gesellschaft

1. Im Falle der Abwicklung und Verteilung des OGAW-Sondervermögens durch die Verwahrstelle unter Wahrung der Interessen der Anleger nach § 100 Absatz 2 KAGB hat die Verwahrstelle einen Anspruch auf Vergütung ihrer Abwicklungstätigkeit sowie auf Ersatz ihrer Aufwendungen, die für die

Abwicklung erforderlich sind. Anlagegrenzen müssen im Rahmen der Abwicklung nicht mehr eingehalten werden. Mit Genehmigung der Bundesanstalt kann die Verwahrstelle von der Abwicklung und Verteilung absehen und einer anderen Kapitalverwaltungsgesellschaft die Verwaltung des OGAW-Sondervermögens nach Maßgabe der bisherigen Anlagebedingungen übertragen.

2. Wird das OGAW-Sondervermögen durch die Verwahrstelle abgewickelt, hat die Verwahrstelle jährlich sowie auf den Tag, an dem die Abwicklung beendet ist, einen Abwicklungsbericht zu erstellen, der den Anforderungen an einen Jahresbericht gemäß § 22 Absatz 1 entspricht.

## § 25 Wechsel der Kapitalverwaltungsgesellschaft und der Verwahrstelle

1. Die Gesellschaft kann das Verwaltungs- und Verfügungsrecht über das OGAW-Sondervermögen auf eine andere Kapitalverwaltungsgesellschaft übertragen. Die Übertragung bedarf der vorherigen Genehmigung durch die Bundesanstalt.
2. Die genehmigte Übertragung wird im Bundesanzeiger und darüber hinaus im Jahresbericht oder Halbjahresbericht sowie in den in dem Verkaufsprospekt bezeichneten elektronischen Informationsmedien bekannt gemacht. Die Übertragung wird frühestens drei Monate nach ihrer Bekanntmachung im Bundesanzeiger wirksam.
3. Die Gesellschaft kann die Verwahrstelle für das OGAW-Sondervermögen wechseln. Der Wechsel bedarf der Genehmigung der Bundesanstalt.

## § 26 Änderungen der Anlagebedingungen

1. Die Gesellschaft kann die Anlagebedingungen ändern.
2. Änderungen der Anlagebedingungen bedürfen der vorherigen Genehmigung durch die Bundesanstalt. Soweit die Änderungen nach Satz 1 als wesentlich im Sinne des § 163 Absatz 4 Satz 2 KAGB für die Anleger des OGAW-Sondervermögens einzustufen sind, bedürfen sie der vorherigen Zustimmung des Aufsichtsrates der Gesellschaft.
3. Sämtliche vorgesehenen Änderungen werden im Bundesanzeiger und darüber hinaus in einer hinreichend verbreiteten Wirtschafts- oder Tageszeitung oder in den im Verkaufsprospekt bezeichneten elektronischen Informationsmedien bekannt gemacht. In einer Veröffentlichung nach Satz 1 ist auf die vorgesehenen Änderungen und ihr Inkrafttreten hinzuweisen. Im Falle von anlegerbenachteiligenden Kostenänderungen im Sinne des § 162 Absatz 2 Nummer 11 KAGB oder

anlegerbenachteiligenden Änderungen in Bezug auf wesentliche Anlegerrechte sowie im Falle von Änderungen der Anlagegrundsätze des OGAW-Sondervermögens im Sinne des § 163 Absatz 3 KAGB sind den Anlegern zeitgleich mit der Bekanntmachung nach Satz 1 die wesentlichen Inhalte der vorgesehenen Änderungen der Anlagebedingungen und ihre Hintergründe in einer verständlichen Art und Weise mittels eines dauerhaften Datenträgers zu übermitteln. Im Falle von Änderungen der bisherigen Anlagegrundsätze sind die Anleger zusätzlich über ihre Rechte nach § 163 Absatz 3 KAGB zu informieren.

4. Die Änderungen treten frühestens am Tag nach ihrer Bekanntmachung im Bundesanzeiger in Kraft, im Falle von Änderungen der Kosten und der Anlagegrundsätze jedoch nicht vor Ablauf von vier Wochen nach der entsprechenden Bekanntmachung. Mit Zustimmung der Bundesanstalt kann ein früherer Zeitpunkt bestimmt werden, soweit es sich um eine Änderung der Kosten handelt, die den Anleger begünstigt.

## **§ 27 Erfüllungsort**

Erfüllungsort ist der Sitz der Gesellschaft.

## **§ 28 Streitbelegungsverfahren**

Die Gesellschaft hat sich zur Teilnahme an Streitbelegungsverfahren vor einer Verbraucherschlichtungsstelle verpflichtet<sup>3</sup>. Bei Streitigkeiten können Verbraucher die Ombudsstelle für Investmentfonds des BVI Bundesverband Investment und Asset Management e.V. als zuständige Verbraucherschlichtungsstelle anrufen. Die Gesellschaft nimmt an Streitbelegungsverfahren vor dieser Schlichtungsstelle teil<sup>4</sup>.

Die Kontaktdaten lauten: Büro der Ombudsstelle des BVI Bundesverband Investment und Asset Management e.V., Unter den Linden 42, 10117 Berlin, [www.ombudsstelle-investmentfonds.de](http://www.ombudsstelle-investmentfonds.de).

---

<sup>3</sup> § 36 Absatz 1 Nr. 1 VSBG

<sup>4</sup> § 36 Absatz 1 Nr. 2 VSBG

## Besondere Anlagebedingungen

zur Regelung des Rechtsverhältnisses zwischen den Anlegern und der Deko Investment GmbH, Frankfurt am Main, („Gesellschaft“) für das von der Gesellschaft verwaltete Sondervermögen gemäß der OGAW-Richtlinie

### RenditDeka,

die nur in Verbindung mit den für dieses Sondervermögen von der Gesellschaft aufgestellten „Allgemeinen Anlagebedingungen“ (AAB) gelten.

## ANLAGEGRUNDSÄTZE UND ANLAGEGRENZEN

### § 1 Vermögensgegenstände

1. Die Gesellschaft darf für das Sondervermögen folgende Vermögensgegenstände erwerben:
  - a) Wertpapiere gemäß § 5 AAB;
  - b) Geldmarktinstrumente gemäß § 6 AAB;
  - c) Bankguthaben gemäß § 7 AAB;
  - d) Investmentanteile gemäß § 8 AAB;
  - e) Derivate gemäß § 9 AAB;
  - f) Sonstige Anlageinstrumente gemäß § 10 AAB.
2. Der Erwerb von Aktien ist nur in Ausübung von Wandlungsrechten möglich.

### § 2 Anlagegrenzen

1. Das Sondervermögen darf vollständig in Wertpapiere gemäß § 5 AAB angelegt werden. Die in Pension genommenen Wertpapiere sind auf die Anlagegrenzen des § 206 Absatz 1 bis 3 KAGB anzurechnen.
2. Mindestens 51 % des Sondervermögens muss in Anleihen angelegt werden, deren Aussteller ihren juristischen oder physischen Sitz in einem Mitgliedsstaat der Europäischen Union haben, dessen Währung der Euro ist. Die in Pension genommenen Wertpapiere sind auf diese Grenze und die Anlagegrenzen des § 206 Absatz 1 bis 3 KAGB anzurechnen.
3. Bis zu 49 % des Wertes des Sondervermögens dürfen in Geldmarktinstrumente gemäß § 6 AAB angelegt werden. Die in Pension genommenen Geldmarktinstrumente sind auf die Anlagegrenzen des § 206 Absatz 1 bis 3 KAGB anzurechnen.

4. Bis zu 49 % des Wertes des Sondervermögens dürfen in Bankguthaben gemäß § 7 Satz 1 AAB gehalten werden.
5. Bis zu 10 % des Wertes des Sondervermögens dürfen in Investmentanteile gemäß § 8 Absatz 1 AAB angelegt werden. Innerhalb dieser Grenzen dürfen alle zulässigen Arten in- und ausländischer Investmentanteile erworben werden. Grenzen für einzelne Arten von Investmentanteilen bestehen nicht. Die Auswahl kann u.a. nach dem Anlagekonzept, Anlage-schwerpunkt, Anlagebedingungen oder Angaben im Jahres- bzw. Halbjahresbericht erfolgen. Die in Pension genommenen Investmentanteile sind auf die Anlagegrenzen der §§ 207 und 210 Absatz 3 KAGB anzurechnen.
6. Bis zu 10 % des Sondervermögens dürfen in Wandelschuldverschreibungen, Optionsanleihen, Genussscheinen und Indexzertifikaten angelegt werden.
7. Der Anteil der Anlagen, die nicht in EUR notiert und nicht gegen EUR abgesichert sind, darf insgesamt maximal 10 % des Wertes des Fondsvermögens betragen.
8. Die Gesellschaft darf in Wertpapiere und Geldmarktinstrumente von der Bundesrepublik Deutschland jeweils mehr als 35 % des Wertes des Sondervermögens anlegen.

## ANTEILKLASSEN

### § 3 Anteilklassen

1. Für das Sondervermögen können Anteilklassen im Sinne von § 16 Absatz 3 AAB gebildet werden, die sich hinsichtlich der Ertragsverwendung, des Ausgabeaufschlags, der Währung des Anteilwertes, der Verwaltungsvergütung, der Vertriebsvergütungen, der erfolgsabhängigen Vergütung, der Mindestanlagesumme oder einer Kombination dieser Merkmale unterscheiden. Die Bildung neuer Anteilklassen ist zulässig, sie liegt im Ermessen der Gesellschaft. Es ist nicht notwendig, dass Anteile einer Anteilklasse im Umlauf sind.
2. Der Abschluss von Währungskursicherungsgeschäften ausschließlich zugunsten einer einzigen Währungsanteilklasse ist zulässig. Für Währungsanteilklassen mit einer Währungsabsicherung zugunsten der Währung dieser Anteilklasse (Referenzwährung) darf die Gesellschaft auch unabhängig von § 9 AAB Derivate im Sinne des § 197 Absatz 1 KAGB auf Wechselkurse oder Währungen mit dem Ziel einsetzen, Anteilwertverluste durch Wechselkursverluste von nicht auf die Referenzwährung der Anteilklasse lautenden Vermögensgegenständen des Sondervermögens zu vermeiden.
3. Der Anteilwert wird für jede Anteilklasse gesondert errechnet, indem die Kosten der Auflegung neuer Anteilklassen, die Ausschüttungen (einschließlich der aus dem Sondervermögen ggf. abzuführenden Steuern), die Vertriebsvergütungen

gen, die erfolgsabhängige Vergütung, die Verwaltungsvergütung und die Ergebnisse aus Währungsgeschäften, die auf eine bestimmte Anteilklasse entfallen, einschließlich Ertragsausgleich, ausschließlich dieser Anteilklasse zugeordnet werden

4. Die bestehenden Anteilklassen werden sowohl im Verkaufsprospekt als auch im Jahres- und Halbjahresbericht einzeln aufgezählt. Die Anteilklassen kennzeichnenden Ausgestaltungsmerkmale (Ertragsverwendung, Ausgabeaufschlag, Währung des Anteilwertes, Verwaltungsvergütung, Vertriebsvergütungen, erfolgsabhängige Vergütung, Mindestanlagesumme oder eine Kombination dieser Merkmale) werden im Verkaufsprospekt und im Jahres- und Halbjahresbericht im Einzelnen beschrieben.
5. Anteile, die unter der Bezeichnung „RenditDeka“ begeben wurden, werden der Anteilklasse „CF“ des Sondervermögens zugeordnet.

## **ANTEILE, AUSGABEPREIS, RÜCKGABEFRIST, RÜCKNAHMEBESCHRÄNKUNG UND KOSTEN**

### **§ 4 Anteile**

1. Die Anleger sind an den jeweiligen Vermögensgegenständen des Sondervermögens in Höhe ihrer Anteile als Miteigentümer nach Bruchteilen beteiligt.
2. Die Rechte der Anteilinhaber werden seit dem 1. Juni 2005 ausschließlich in Sammelurkunden verbrieft, die bei einer Wertpapiersammelbank verwahrt werden. Ein Anspruch auf Auslieferung einzelner Anteilscheine besteht nicht. § 16 Absatz 4 AAB bleibt hiervon unberührt.

### **§ 5 Ausgabepreis**

Der Ausgabeaufschlag beträgt bei jeder Anteilklasse bis zu 3,00 % des Anteilwertes. Es steht der Gesellschaft frei für eine oder mehrere Anteilklassen niedrigere Ausgabeaufschläge zu berechnen oder von der Berechnung eines Ausgabeaufschlags abzusehen.

### **§ 6 Rückgabefrist und Rücknahmebeschränkung**

1. Abweichend von § 17 Absatz 3 AAB kann die Gesellschaft die Rückgabefrist im Fall angespannter Marktbedingungen verlängern. Eine Beschreibung der Möglichkeit und der Bedingungen für eine Rückgabefristverlängerung sowie deren maximale Dauer enthält der Verkaufsprospekt.
2. Die Gesellschaft kann die Rücknahme von Anteilen vorübergehend anteilig beschränken (Rücknahmebeschränkung), wenn die Rückgabeverlangen der Anleger zu einem gegebenen Wertermittlungstag mindestens 10 % des Nettoinven-

tarwertes erreichen (Schwellenwert). Eine Beschreibung der Möglichkeit und der Bedingungen für eine Rücknahmebeschränkung enthält der Verkaufsprospekt.

### **§ 7 Kosten**

1. Die Gesellschaft erhält für die Verwaltung des Sondervermögens bei der Anteilklasse CF eine jährliche Vergütung in Höhe von bis zu 1,20 % und bei der Anteilklasse TF eine jährliche Vergütung in Höhe von bis zu 2,40 % des durchschnittlichen Nettoinventarwertes des Sondervermögens in der Abrechnungsperiode, der aus den Werten am Ende eines jeden Tages errechnet wird. Die Vergütung wird monatlich anteilig erhoben.

Die Gesellschaft entnimmt die Verwaltungsvergütung für alle Kalendertage eines Monats bis zum 10. Kalendertag des Folgemonats.

2. Die Gesellschaft zahlt den Vertriebsstellen bei der Anteilklasse CF jährliche Vertriebsvergütungen in Höhe von bis zu 0,5040 % und bei der Anteilklasse TF jährliche Vertriebsvergütungen in Höhe von bis zu 0,7040 % des durchschnittlichen Nettoinventarwertes des Sondervermögens in der Abrechnungsperiode, der aus den Werten am Ende eines jeden Monats errechnet wird. Die Vertriebsvergütungen werden durch die Verwaltungsvergütung nach Absatz 1 abgedeckt und werden dem Sondervermögen nicht gesondert belastet.
3. Die Gesellschaft kann sich für die Verwaltung von Derivategeschäften und bei der Verwaltung von Sicherheiten für diese Geschäfte (sog. Collateral-Management) der Dienste Dritter bedienen. Außerdem können weitere Leistungen Dritter im Rahmen der Erfüllung der Verordnung (EU) Nr. 648/2012 (European Market Infrastructure Regulation – sog. EMIR), unter anderem für das zentrale Clearing von OTC-Derivaten und Meldungen an Transaktionsregister einschließlich Kosten für Rechtsträger-Kennungen, in Anspruch genommen werden. Die Gesellschaft wird das Sondervermögen für die von Dritten für ihre Leistungen in Rechnung gestellten Vergütungen und Entgelte in Höhe von jährlich bis zu 0,10 % des durchschnittlichen Nettoinventarwertes des Sondervermögens in der Abrechnungsperiode, berechnet aus den Werten am Ende eines jeden Tages, belasten. Die Vergütung wird durch die Verwaltungsvergütung gemäß Absatz 1 nicht abgedeckt und wird somit dem Sondervermögen zusätzlich belastet.

Die Gesellschaft entnimmt die Vergütung für das Collateral-Management für alle Kalendertage eines Monats bis zum 10. Kalendertag des Folgemonats.

4. Die Gesellschaft erhält für die Anbahnung, Vorbereitung und Durchführung von Wertpapierdarlehensgeschäften und Wertpapierpensionsgeschäften für Rechnung des Sonderver-

mögens eine marktübliche Vergütung in Höhe von maximal einem Drittel der Bruttoerträge aus diesen Geschäften. Die im Zusammenhang mit der Vorbereitung und Durchführung von solchen Geschäften entstandenen Kosten einschließlich der in Zusammenhang mit diesen Geschäften an Dritte zu zahlenden Vergütungen trägt die Gesellschaft.

- Die monatliche Vergütung für die Verwahrstelle beträgt 1/12 von bis zu 0,0700 % des durchschnittlichen Nettoinventarwertes des Sondervermögens in der Abrechnungsperiode, der aus den Werten am Ende eines jeden Tages errechnet wird.

Die Gesellschaft entnimmt die Verwahrstellenvergütung für alle Kalendertage eines Monats bis zum 10. Kalendertag des Folgemonats.

- Der Betrag, der jährlich aus dem Sondervermögen nach den vorstehenden Absätzen 1, 3 und 5 als Vergütungen sowie nach dem nachstehenden Absatz 8 Buchstabe m) als Aufwendungsersatz entnommen wird, kann bei der Anteilklasse CF insgesamt bis zu 1,47 % und bei der Anteilklasse TF insgesamt bis zu 2,67 % des durchschnittlichen Nettoinventarwertes des Sondervermögens in der Abrechnungsperiode, der aus den Werten am Ende eines jeden Tageswerten errechnet wird, betragen.
- Die Gesellschaft kann für die Verwaltung des Sondervermögens zusätzlich zu den vorgenannten Vergütungen je ausgegebenem Anteil eine erfolgsabhängige Vergütung in Höhe von bis zu 25,00 % (Höchstbetrag) des Betrages erhalten, um den die Anteilwertentwicklung die Entwicklung des Vergleichsindex am Ende einer Abrechnungsperiode übersteigt (Outperformance über den Vergleichsindex, d.h. positive Abweichung der Anteilwertentwicklung von der Benchmarkentwicklung, nachfolgend auch „Positive Benchmark-Abweichung“ genannt), jedoch höchstens bis zu 1,00 % des durchschnittlichen Nettoinventarwertes des Sondervermögens in der Abrechnungsperiode, der aus den Werten eines jeden Tages errechnet wird.

Die dem Sondervermögen belasteten Kosten dürfen vor dem Vergleich nicht von der Entwicklung des Vergleichsindex abgezogen werden.

Unterschreitet die Anteilwertentwicklung am Ende einer Abrechnungsperiode die Entwicklung des Vergleichsindex (Underperformance zum Vergleichsindex, d.h. negative Abweichung der Anteilwertentwicklung von der Benchmarkentwicklung, nachfolgend auch „Negative Benchmark-Abweichung“), so erhält die Gesellschaft keine erfolgsabhängige Vergütung. Entsprechend der Berechnung bei Positiver Benchmark-Abweichung wird auf Basis der Negativen Benchmark-Abweichung ein Underperformancebetrag pro Anteilwert errechnet und in die nächste Abrechnungsperiode als

negativer Vortrag vorgetragen („Negativer Vortrag“). Der Negative Vortrag wird nicht durch einen Höchstbetrag begrenzt. Für die nachfolgende Abrechnungsperiode erhält die Gesellschaft nur dann eine erfolgsabhängige Vergütung, wenn der aus Positiver Benchmark-Abweichung errechnete Betrag am Ende dieser Abrechnungsperiode den Negativen Vortrag aus der vorangegangenen Abrechnungsperiode übersteigt. In diesem Fall errechnet sich der Vergütungsanspruch aus der Differenz beider Beträge. Übersteigt der aus Positiver Benchmark-Abweichung errechnete Betrag den Negativen Vortrag aus der vorangegangenen Abrechnungsperiode nicht, werden beide Beträge verrechnet. Der verbleibende Underperformancebetrag pro Anteilwert wird wieder in die nächste Abrechnungsperiode als neuer „Negativer Vortrag“ vorgetragen. Ergibt sich am Ende der nächsten Abrechnungsperiode erneut eine Negative Benchmark-Abweichung, so wird der vorhandene Negative Vortrag um den aus dieser Negativen Benchmark-Abweichung errechneten Underperformancebetrag erhöht. Bei der jährlichen Berechnung des Vergütungsanspruchs werden etwaige Underperformancebeträge der jeweils vier vorangegangenen Abrechnungsperioden berücksichtigt. Existieren für das Sondervermögen weniger als vier vorangegangene Abrechnungsperioden, so werden alle vorangegangenen Abrechnungsperioden berücksichtigt.

Die erfolgsabhängige Vergütung kann auch dann entnommen werden, wenn der Anteilwert am Ende der Abrechnungsperiode den Anteilwert zu Beginn der Abrechnungsperiode unterschreitet („Negative Anteilwertentwicklung“).

Die Abrechnungsperiode beginnt am 1. Januar und endet am 31. Dezember eines Kalenderjahres. Abweichend davon begann die erste Abrechnungsperiode für die Anteilklassen CF und TF am 1. Juli 2013 und endete am 31. Dezember 2014.

Die Auszahlung der erfolgsabhängigen Vergütung erfolgt jeweils nach Ende der Abrechnungsperiode.

Als Vergleichsindex wird der ICE BofA Euro Broad Market Index in EUR festgelegt. Falls der Vergleichsindex entfallen sollte, wird die Gesellschaft einen angemessenen anderen Index festlegen, der an die Stelle des genannten Index tritt.

Die Anteilwertentwicklung ist nach der BVI-Methode<sup>1</sup> zu berechnen.

Entsprechend dem Ergebnis eines täglichen Vergleichs wird eine rechnerisch angefallene erfolgsabhängige Vergütung im

---

<sup>1</sup> Eine Erläuterung der BVI-Methode ist auf der Homepage des BVI unter [www.bvi.de](http://www.bvi.de) erhältlich

Sondervermögen je ausgegebenem Anteil zurückgestellt oder eine bereits gebuchte Rückstellung entsprechend aufgelöst. Aufgelöste Rückstellungen fallen dem Sondervermögen zu. Eine erfolgsabhängige Vergütung kann nur entnommen werden, soweit entsprechende Rückstellungen gebildet wurden.

8. Neben den vorgenannten Vergütungen gehen die folgenden Aufwendungen zulasten des Sondervermögens:

- a) bankübliche Depot- und Kontogebühren, ggf. einschließlich der banküblichen Kosten für die Verwahrung ausländischer Vermögensgegenstände im Ausland;
- b) Kosten für den Druck und Versand der für die Anleger bestimmten gesetzlich vorgeschriebenen Verkaufsunterlagen (Jahres- und Halbjahresberichte, Verkaufsprospekt, Basisinformationsblatt);
- c) Kosten der Bekanntmachung der Jahres- und Halbjahresberichte, der Ausgabe- und Rücknahmepreise und ggf. der Ausschüttungen oder Thesaurierungen und des Auflösungsberichtes;
- d) Kosten der Erstellung und Verwendung eines vertraglich oder gesetzlich vorgesehenen dauerhaften Datenträgers, außer im Fall der Informationen über Verschmelzungen von Investmentvermögen und außer im Fall der Informationen über Maßnahmen im Zusammenhang mit Anlagegrenzverletzungen oder Berechnungsfehlern bei der Anteilwertermittlung;
- e) Kosten für die Prüfung des Sondervermögens durch den Abschlussprüfer des Sondervermögens;
- f) Kosten für die Bekanntmachung der Besteuerungsgrundlagen und der Bescheinigung, dass die steuerlichen Angaben nach den Regeln des deutschen Steuerrechts ermittelt wurden;
- g) Kosten für die Geltendmachung und Durchsetzung von Rechtsansprüchen durch die Gesellschaft für Rechnung des Sondervermögens sowie der Abwehr von gegen die Gesellschaft zulasten des Sondervermögens erhobenen Ansprüchen;
- h) Gebühren und Kosten, die von staatlichen Stellen in Bezug auf das Sondervermögen erhoben werden;
- i) Kosten für Rechts- und Steuerberatung im Hinblick auf das Sondervermögen;
- j) Kosten für die Analyse des Anlageerfolges des Sondervermögens durch Dritte;

- k) Kosten sowie jegliche Entgelte, die mit dem Erwerb und/oder der Verwendung bzw. Nennung eines Vergleichsmaßstabes oder Finanzindizes anfallen können;
  - l) Kosten für die Beauftragung von Stimmrechtsbevollmächtigten;
  - m) Kosten für die Bereitstellung von Analysematerial oder -dienstleistungen durch Dritte in Bezug auf ein oder mehrere Finanzinstrumente oder sonstige Vermögenswerte oder in Bezug auf die Emittenten oder potenziellen Emittenten von Finanzinstrumenten oder in engem Zusammenhang mit einer bestimmten Branche oder einem bestimmten Markt bis zu einer Höhe von 0,10% p.a. des durchschnittlichen Nettoinventarwertes des Sondervermögens in der Abrechnungsperiode, der aus den Werten am Ende eines jeden Tages errechnet wird;
  - n) Kosten, die anfallen im Zusammenhang mit dem Erwerb und der Veräußerung von Vermögensgegenständen (Transaktionskosten);
  - o) Steuern, insbesondere Umsatzsteuer, die anfallen im Zusammenhang mit den in Buchstaben a) bis n) genannten und vom Sondervermögen zu ersetzenden Aufwendungen.
9. Die Gesellschaft hat im Jahres- und im Halbjahresbericht den Betrag der Ausgabeaufschläge und Rücknahmeabschläge offenzulegen, die dem Sondervermögen im Berichtszeitraum für den Erwerb und die Rücknahme von Anteilen im Sinne des § 196 KAGB berechnet worden sind. Beim Erwerb von Anteilen, die direkt oder indirekt von der Gesellschaft selbst oder einer anderen Gesellschaft verwaltet werden, mit der die Gesellschaft durch eine wesentliche unmittelbare oder mittelbare Beteiligung verbunden ist, darf die Gesellschaft oder die andere Gesellschaft für den Erwerb und die Rücknahme keine Ausgabeaufschläge und Rücknahmeabschläge berechnen. Die Gesellschaft hat im Jahres- und im Halbjahresbericht die Vergütung offenzulegen, die dem Sondervermögen von der Gesellschaft selbst, von einer anderen (Kapital-)Verwaltungsgesellschaft oder einer anderen Gesellschaft, mit der die Gesellschaft durch eine wesentliche unmittelbare oder mittelbare Beteiligung verbunden ist, als Verwaltungsgütung für die im Sondervermögen gehaltenen Anteile berechnet wurde.

## **ERTRAGSVERWENDUNG UND GESCHÄFTSJAHR**

### **§ 8 Ausschüttung/ Thesaurierung**

1. Für die ausschüttenden Anteilklassen schüttet die Gesellschaft grundsätzlich die während des Geschäftsjahres für Rechnung des Sondervermögens angefallenen und nicht zur Kostendeckung verwendeten anteiligen Dividenden, Zinsen und sonstigen Erträge - unter Berücksichtigung des zugehöri-

gen Ertragsausgleichs - aus. Realisierte Veräußerungsgewinne - unter Berücksichtigung des zugehörigen Ertragsausgleichs - können anteilig ebenfalls zur Ausschüttung herangezogen werden.

2. Ausschüttbare anteilige Erträge gemäß Absatz 1 können zur Ausschüttung in späteren Geschäftsjahren insoweit vorgetragen werden, als die Summe der vorgetragenen Erträge 15 % des jeweiligen Wertes des Sondervermögens zum Ende des Geschäftsjahres nicht übersteigt. Erträge aus Rumpfgeschäftsjahren können vollständig vorgetragen werden.
3. Im Interesse der Substanzerhaltung können anteilige Erträge teilweise, in Sonderfällen auch vollständig zur Wiederanlage im Sondervermögen bestimmt werden.
4. Die Ausschüttung erfolgt jährlich innerhalb von vier Monaten nach Schluss des Geschäftsjahres. Zwischenausschüttungen sind zulässig.
5. Für die thesaurierenden Anteilklassen legt die Gesellschaft die während des Geschäftsjahres für Rechnung des Sondervermögens angefallenen und nicht zur Kostendeckung verwendeten Dividenden, Zinsen und sonstigen Erträge – unter Berücksichtigung des zugehörigen Ertragsausgleichs – sowie die realisierten Veräußerungsgewinne der thesaurierenden Anteile im Sondervermögen anteilig wieder an.

## **§ 9 Geschäftsjahr / Abrechnungsperiode**

Das Geschäftsjahr und die Abrechnungsperiode des Sondervermögens beginnen am 1. Januar und enden am 31. Dezember eines jeden Jahres.

# III. Wertentwicklung des Sondervermögens

Historische Wertentwicklung RenditDeka CF (Angabe in %)

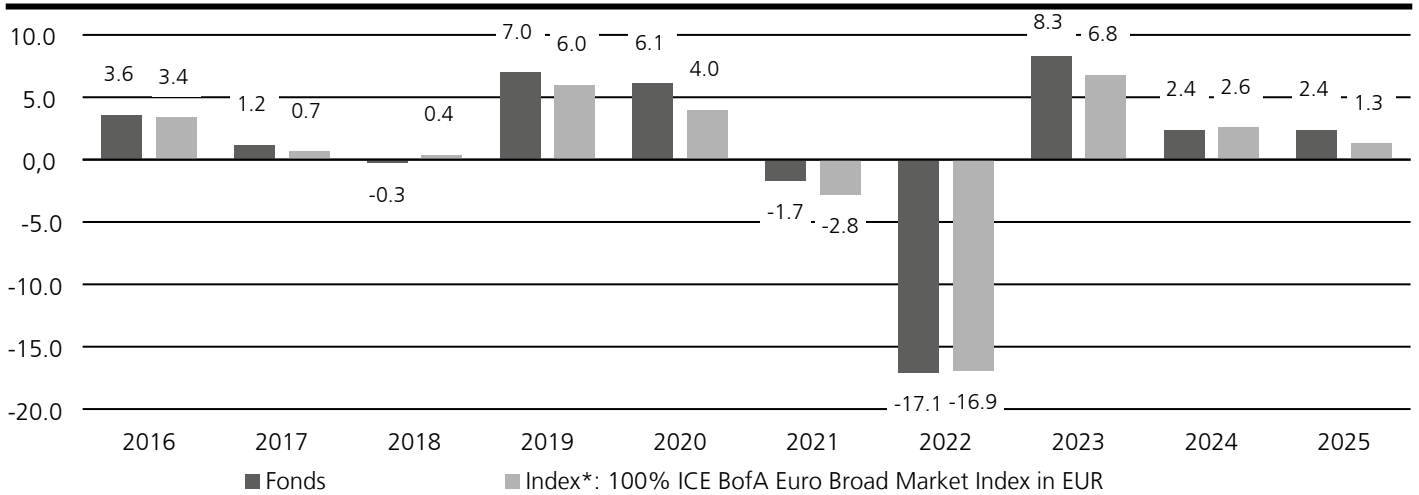

Absolute Wertentwicklung vergangener Zeiträume bezogen auf volle Kalenderjahre (Stand 31. Dezember 2025).

Quelle: Eigene Berechnungen nach der BVI-Methode, d.h. ohne Berücksichtigung eines eventuell anfallenden Ausgabeaufschlags.

Aktuelle Angaben zur Wertentwicklung können den Jahres- und Halbjahresberichten sowie der Homepage der Gesellschaft unter [www.deka.de](http://www.deka.de) entnommen werden.

**Die historische Wertentwicklung des Sondervermögens bzw. der einzelnen Anteilsklassen ermöglicht keine Prognose für die zukünftige Wertentwicklung.**

\* Der oben genannte Index ist eine eingetragene Marke. Der Fonds wird vom Lizenzgeber nicht gesponsert, gefördert, verkauft oder auf eine andere Art und Weise unterstützt. Die Berechnung und Lizenzierung des Index bzw. der Index-Marke stellt keine Empfehlung zur Kapitalanlage dar. Der Lizenzgeber haftet gegenüber Dritten nicht für etwaige Fehler im Index.

Historische Wertentwicklung RenditDeka TF (Angabe in %)

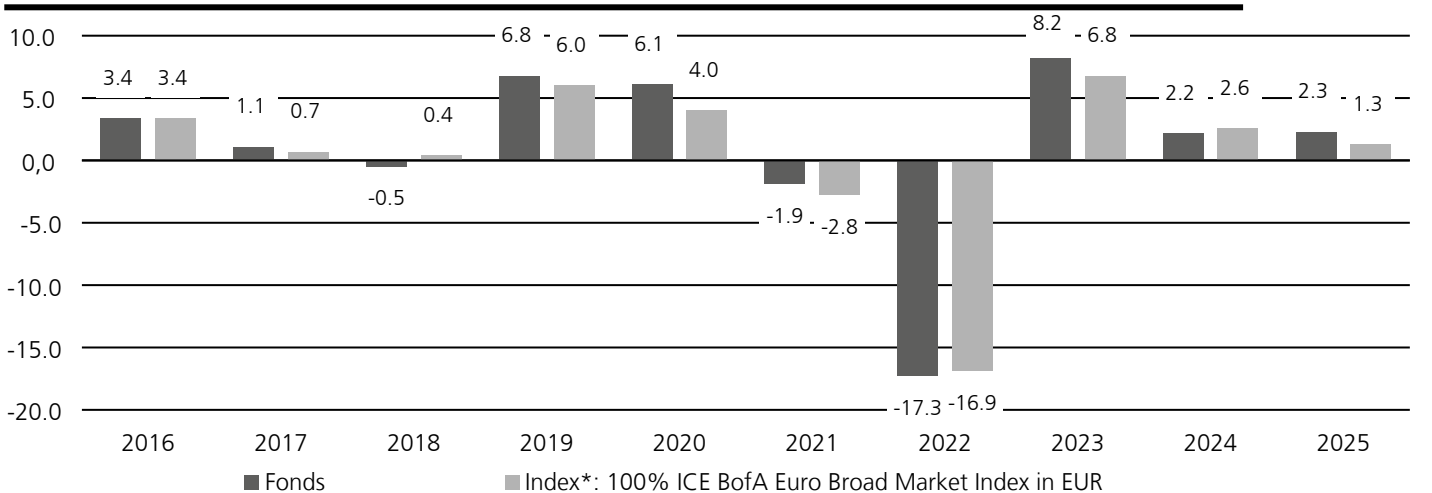

Absolute Wertentwicklung vergangener Zeiträume bezogen auf volle Kalenderjahre (Stand 31. Dezember 2025).

Quelle: Eigene Berechnungen nach der BVI-Methode, d.h. ohne Berücksichtigung eines eventuell anfallenden Ausgabeaufschlags.

Aktuelle Angaben zur Wertentwicklung können den Jahres- und Halbjahresberichten sowie der Homepage der Gesellschaft unter [www.deka.de](http://www.deka.de) entnommen werden.

**Die historische Wertentwicklung des Sondervermögens bzw. der einzelnen Anteilsklassen ermöglicht keine Prognose für die zukünftige Wertentwicklung.**

\* Der oben genannte Index ist eine eingetragene Marke. Der Fonds wird vom Lizenzgeber nicht gesponsert, gefördert, verkauft oder auf eine andere Art und Weise unterstützt. Die Berechnung und Lizenzierung des Index bzw. der Index-Marke stellt keine Empfehlung zur Kapitalanlage dar. Der Lizenzgeber haftet gegenüber Dritten nicht für etwaige Fehler im Index.

# IV. Anhang

<b>Der Fonds im Überblick</b>	
<b>ISIN / WKN</b>	
Anteilklasse CF	DE0008474537 / 847453
Anteilklasse TF	DE000DK2D640 / DK2D64
<b>Auflegungsdatum</b>	6. Mai 1968
<b>Tag der Erstausgabe</b>	
Anteilklasse CF	6. Mai 1968
Anteilklasse TF	2. Februar 2009
<b>Laufzeit des Fonds</b>	unbefristet
<b>Ausgabeaufschlag</b>	
Anteilklasse CF	maximal 3,00 % des Anteilwertes, derzeit 3,00 % des Anteilwertes
Anteilklasse TF	maximal 3,00 % des Anteilwertes, derzeit 0,00 % des Anteilwertes
<b>Verwaltungsvergütung p.a.<sup>1</sup></b>	
Anteilklasse CF	
maximal	1,20 % des durchschnittlichen Nettoinventarwertes des Fonds
derzeit	0,70 % des durchschnittlichen Nettoinventarwertes des Fonds
Anteilklasse TF	
maximal	2,40 % des durchschnittlichen Nettoinventarwertes des Fonds
derzeit	0,90 % des durchschnittlichen Nettoinventarwertes des Fonds
<b>Erfolgsbezogene Vergütung</b>	
Anteilklasse CF	bis zu 25,00 % des Anteiles der Wertentwicklung des Fonds, der über der als Vergleichsmaßstab herangezogenen Wertentwicklung des ICE BofA Euro Broad Market Index in EUR liegt
Anteilklasse TF	bis zu 25,00 % des Anteiles der Wertentwicklung des Fonds, der über der als Vergleichsmaßstab herangezogenen Wertentwicklung des ICE BofA Euro Broad Market Index in EUR liegt
<b>Gilt für alle Anteilklassen</b>	
<b>Verwahrstellenvergütung<sup>1</sup></b>	
maximal	0,0700 % des durchschnittlichen Nettoinventarwertes des Fonds
derzeit	Die derzeit erhobene Staffel der Gebühren kann dem Abschnitt „11. Kosten“ entnommen werden.
<b>Vergütung für Wertpapierdarlehensgeschäfte, Wertpapierpensionsgeschäfte</b>	
	maximal ein Drittel der Bruttoerträge aus diesen Geschäften
<b>Vergütung für u.a. die Verwaltung von Sicherheiten bei Derivategeschäften<sup>1</sup></b>	
	bis zu 0,10 % p.a. des durchschnittlichen Nettoinventarwertes des Fonds
<b>Vergütung für u.a. die Bereitstellung von Analysematerial oder -dienstleistungen<sup>1</sup></b>	
	bis zu 0,10 % p.a. des durchschnittlichen Nettoinventarwertes des Fonds
<b>Verbriefung der Anteile</b>	
	Sammelurkunden, seit dem 1. September 2005 keine effektiven Stücke; die Rechte der bisherigen Anteilinhaber werden davon nicht berührt
<b>Ertragsverwendung</b>	
	Ausschüttung
<b>Geschäftsjahr</b>	
	1. Januar bis 31. Dezember
<b>Berichterstattung</b>	
Jahresbericht	31. Dezember, erscheint ca. Mitte April
Halbjahresbericht	30. Juni, erscheint ca. Mitte August

1 Aus den Werten am Ende eines jeden Tages

---



**Deka Investment GmbH**

Lyoner Straße 13  
60528 Frankfurt  
Postfach 11 05 23  
60040 Frankfurt

Telefon: (0 69) 71 47 - 0  
Telefax: (0 69) 71 47 - 19 39  
<http://www.deka.de>

